

38250100/2022



Prefeitura Municipal de Areia Branca/SE
Secretaria Municipal de Assistência Social



RELATÓRIO DE GESTÃO

2022



Areia Branca/SE
2022



Prefeitura Municipal de Areia Branca/SE
Secretaria Municipal de Assistência Social

IDENTIFICAÇÃO

▪ **Objeto: Relatório de Gestão Municipal de Assistência Social**

Período de abrangência: 2022

Município: Areia Branca - Sergipe

▪ **Nome do Órgão: Prefeitura Municipal de Areia Branca**

- **Nome do Gestor:** Alan Andrelino Nunes Santos

- **Vice-Prefeito:** Hugo Oliveira Lima

- **CNPJ:** 13.100.995.0001/04

- **Nível de gestão:** Básica

- **Porte do Município:** Pequeno Porte I

- **Endereço:** Praça Juviano Freire de Oliveira - Centro - CEP. 49.580-000

- **Telefone/Fax (079)** 3288-1502

- **E-mail:** prefeituraab@gmail.com

ÓRGÃO GESTOR DA POLÍTICA DE ASSISTÊNCIA SOCIAL

▪ **Nome do Órgão Gestor: Secretaria Municipal de Assistência Social**

- **Nome da Gestora:** Clarice Dantas Almeida

- **Endereço:** Praça Francisco Monteiro, 4433 – Centro - CEP. 49.580-000

- **E-mail:** fundoassistencia.ab2areiabranca.se.gov.br

▪ **Fundo Municipal de Assistência Social - FMAS**

- **Nome da Gestora do Fundo:** Clarice Dantas Almeida

- **Lei de Reestruturação do FMAS:** nº 29 de 08 de dezembro de 2011

- **CNPJ:** 14.787.720.0001/53

Clarice Dantas Almeida
Secretária de Assistência Social
Portaria 143/2022

▪ **RECURSOS HUMANOS DA SECRETARIA MUNICIPAL DE ASSISTÊNCIA SOCIAL**





Prefeitura Municipal de Areia Branca/SE
Secretaria Municipal de Assistência Social

Secretária: Clarice Dantas Almeida
Assessora: Wagno Lima da Silva
Assistente Administrativo: Érica da Silva Santos Menezes
Serviços Gerais: Givanilde dos Santos

I. CENTRO DE REFERÊNCIA DE ASSISTÊNCIA SOCIAL - CRAS JOSÉ FRANCISCO DE ALMEIDA

End. Rua Pedro Diniz Gonçalves, 4433 - Centro.

E-mail: crasabse@gmail.com

Fone: (79) 99629-8741

1. RECURSOS HUMANOS LOTADOS NO CRAS

- **Coordenadora:** Ithalo de Lima Soares.
- **Coordenador Interino:** Ithalo de Lima Soares.
- **Assistente Social:** Bárbara Freire de Siqueira Peixoto, Shirleide Araújo Bezerra Menezes e
- **Psicólogo:** Thales
- **Recepcionistas:** Kátia Cristina Feitosa Goes
- **Serviços gerais:** Ana Luzia Barreto dos Santos
- **Jovens Aprendizes:** Bruna de Jesus Santos e Leticya Gabriela Barboza Santos

1.1 PROGRAMA BOLSA FAMÍLIA – PBF

- **Coordenadora:** Maria Natália dos Santos
- **Assistente Social:** Simone Santos da Conceição
- **Cadastradores:** Lucideise Santos Pereira, Rosana Santos Pires e Ana Luzia Barreto Dos Santos

1.2 SERVIÇO DE CONVIVÊNCIA E FORTALECIMENTO DE VÍNCULO - SCFV PARA CRIANÇAS E ADOLESCENTES

Orientadores Sociais: Igor Diniz Araújo, Nadja Karla de Oliveira e Maria Do Carmo Santos Reis

Oficineiros: Gillemarques Rodrigues dos Santos Corrêa, Leila Maria dos Santos, Eliane da Conceição, Sandro Dativo dos Santos, e Raissa Vitória de Oliveira Dantas

Serviços Administrativos: Sandoval Santos Filho e Willame Alves de Souza

Cozinheira: Maria de Fátima Alexandre Silva

Serviços Gerais - Djalma de A. Dias

1.3 SERVIÇO DE CONVIVÊNCIA E FORTALECIMENTO DE VÍNCULO - SCFV PARA IDOSOS

Orientadora Social: Maria do Carmo Santos Reis

1.4 PROGRAMA CRIANÇA FELIZ

Supervisora: Débora Rocha dos Santos Meneses

Visitadoras: Marileide Cezar Santos, Valéria Gomes Ribeiro, Gilvanusia De Oliveira Andrade, Lais Alves dos Santos, Deilde Vitória Rufino Santos e Sara Isabel de Souza Leite.



Prefeitura Municipal de Areia Branca/SE
Secretaria Municipal de Assistência Social

II. CENTRO ESPECIALIZADO DE REFERÊNCIA DE ASSISTÊNCIA SOCIAL
- CREAS TEREZA COUTINHO DE OLIVEIRA.

Endereço: End. Rua China, nº 08 - Centro.

E-mail: novocreasab@gmail.com

Fone: (79) 99891-6067

2.1 RECURSOS HUMANOS LOTADOS NO CREAS

Coordenadora: Juliana de Jesus Freire de Oliveira

Assistente Social: Cintia Merielen Silva de Oliveira

Psicóloga: Rízia Eduarda Andrade

Recepcionista: Maria Verônica Conceição de Jesus

Serviços Gerais: Acácia Kelly Dias Policarpo

III. ENTIDADE DE ACOLHIMENTO – ABRIGO “DONA DADAÇA”

End. Rua Senador Walter Franco, S/N – Centro – Areia Branca/SE.

E-mail: abrigoareiabranca17@gmail.com - Telefone: (79) 9995-86255

Tipo de Serviço: Acolhimento Institucional

3.1 RECURSOS HUMANOS LOTADOS NO ABRIGO

Coordenadora: Franciele Santos Farias

Assistente Social: Shirleide Araújo B. Menezes

Psicóloga: Isabel Simone Rodrigues Ramos

Cuidadoras Sociais: Rebeca Carvalho Menezes, Aline Feitosa Santos Rezende, Edjane Andrade dos Passos (Cofinanciamento de Areia Branca), Hosana Brito de Oliveira, Josineide Santos Meneses, Gilvânia dos Santos

Vigilante: Helenildo dos Santos, Luciano de Jesus Santos (afastado INSS)

IV. VIGILANCIA SOCIOASSISTENCIAL

Coordenadora: Uanne Maiara Matos da Silva

▪ **ÓRGÃOS DE CONTROLE SOCIAL**

CASA DOS CONSELHOS - Endereço: Praça Juvinião Freire de Oliveira, s/n.

1. CONSELHO MUNICIPAL DE ASSISTÊNCIA SOCIAL – CMAS, responsável também pela Instância de Controle Social do Programa Bolsa Família – IGD/PBF.

MESA DIRETORA



Prefeitura Municipal de Areia Branca/SE
Secretaria Municipal de Assistência Social

Presidente: Uanne Maiara Matos da Silva
Vice – Presidente: Maria Natália dos Santos
Secretária Executiva: Eliane Gomes de Souza

- COMPOSIÇÃO DO CONSELHO – Gestão: 2021-2023

ESFERA	TITULARIDADE		REPRESENTAÇÃO
	TITULAR	SUPLENTE	
GOVERNAMENTAL	Maria Natália dos Santos	Juliana de Jesus Freire de Oliveira	Secretaria Municipal de Assistência Social
	Beatriz Silva Batista Tavares	Adriana Azevedo Brito	Secretaria Municipal de Educação
	Railda Correia da Paz	Veronica de Oliveira Nascimento	Secretaria Municipal de Saúde
	Marcelo Santos de Menezes	Maria Djalma Dias Ribeiro	Secretaria Municipal de Esporte, Cultura e Lazer
	José Aldemir de Almeida	Luesia Batista dos Santos	Secretaria Municipal de Finanças
NÃO GOVERNAMENTAL	Rubia dos Santos	Dinorah Alice Rosalvo dos Santos	Representantes dos Usuários da Assistência Social
	Edilene dos Santos	Lais Santos Leite	Representantes dos Usuários da Assistência Social
	Uanne Maiara Matos da Silva	Rizia Eduarda Andrade	Representantes de Trabalhadores da Assistência Social
	Vanuzia Bispo dos Santos	Cintia Merielen Silva de Oliveira	Representantes de Trabalhadores da Assistência Social
	Lucas Fontes Lima	Indiara de Jesus Santana	Representantes de Entidades

2. CONSELHO MUNICIPAL DOS DIREITOS DA CRIANÇA E DO ADOLESCENTE

- Presidente: Franciele Santos Farias
- Vice Presidente: Rosely Bezerra Santos
- Secretária Executiva: Eliane Gomes de Souza

- COMPOSIÇÃO DO CONSELHO – Gestão: 2020-2022

ESFERA	TITULARIDADE		REPRESENTAÇÃO
	TITULAR	SUPLENTE	
	Franciele Santos Farias	Bárbara Freire Siqueira Peixoto	Secretaria Municipal de Assistência Social

Clay



Prefeitura Municipal de Areia Branca/SE
Secretaria Municipal de Assistência Social

GOVERNAMENTAL	Zulei Fontes Lima	Edinalva da Silva Menezes	Secretaria Municipal de Educação
	Railda Correia da Paz	Veronica de Oliveira Nascimento	Secretaria Municipal de Saúde
	Caroline dos Santos	Maria de Lourdes dos Santos	Secretaria Municipal de Administração
	Marcelo Santos Menezes	Maria Djalma Dias Ribeiro	Secretaria Municipal de Esporte, Cultura e Lazer
NÃO GOVERNAMENTAL	Edilene dos Santos	Maria Viviane dos Santos	Igreja Católica Apostólica Romana
	Rosely Bezerra Santos	José Edinaldo Sampaio	Associação Cultural Recreativa Desportiva e Social São Tarcísio
	Edineide Andrade dos Passos	Maria de Oliveira Nunes	Sindicato dos Trabalhadores Rurais
	Marcia Maria Jesus de Almeida	Samuel de Jesus Filho	Associação de Desenvolvimento Comunitário da Colônia São Paulo
	Lucas Fontes Lima	Indiara de Jesus Santana	27º Grupo Escoteiro Voluntário da Pátria

3. CONSELHO MUNICIPAL DE SEGURANÇA ALIMENTAR E NUTRICIONAL - COMSEAN

- Presidente: Jéssica Figueiroa Santos
- Secretária Executiva: Eliane Gomes de Souza

- COMPOSIÇÃO DO CONSELHO - Gestão 2020-2022

ESFERA	TITULARIDADE		REPRESENTAÇÃO
	TITULAR	SUPLENTE	
GOVERNAMENTAL	Maria do Carmo dos Santos Reis	Sandoval Santos Filho	Secretaria Municipal de Assistência Social
	Gilmar Marcolino Santos	Aline Cavalcante Santana	Secretaria Municipal de Agricultura

Clara



Prefeitura Municipal de Areia Branca/SE
Secretaria Municipal de Assistência Social

			Irrigação e Meio Ambiente
	Harlen Darlany Santos Castro	Maria Lucia Fernandes	Secretaria Municipal de Saúde
	Adriane de Jesus Lima	Lucimara Souza Nunes	Secretaria Municipal de Administração
NÃO GOVERNAMENTAL	Elaine Alcântara Silva	Maria Gicelma de Lima	Associação de Moradores e Produtores Rurais do Povoado Chico Gomes
	Marcia Maria Jesus de Almeida	Samuel de Jesus Filho	Associação de Desenvolvimento Comunitário da Colônia São Paulo
	Jose Oliveira Tavares	Maria Selma Santos Resende	Associação dos Aquicultores, Pescadores Artesões do Estado De Sergipe
	Eribaldo Santos de Menezes	Edivaldo Dias de Jesus	Associação de Moradores e produtores Rurais dos Povoados Areias, Rio das Pedras, Terra Preta e Alto do Vento
	Joao Batista da Silva	Clovis de Jesus Pereira	Igreja Adventista da Promessa
	Edineide Andrade dos Passos	Maria de Oliveira Nunes	Sindicato dos Trabalhadores Rurais
	Juliana Teixeira de Oliveira	Josefa Iranice Teixeira de Oliveira	Igreja Católica Apostólica Romana
	Jéssica Figueiroa Santos	Lucineide dos Santos	Associação Comunitária Ponto Chic

4. CONSELHO MUNICIPAL DOS DIREITOS E PROTEÇÃO DO IDOSO

- Presidente: Acácia Maria Alves Ribeiro
- Vice Presidente: Samuel de Jesus Filho
- Secretária Executiva: Eliane Gomes de Souza

- COMPOSIÇÃO DO CONSELHO

ESFERA	TITULARIDADE		REPRESENTAÇÃO
	TITULAR	SUPLENTE	
GOVERNAMENTAL	Sandoval Santos Filho	Givanilde Nunes Barreto	Secretaria Municipal de Assistência Social
	Ana Cristina dos Santos Martins	Zulei Fontes Lima	Secretaria Municipal de Educação
	Acácia Maria	Soraya Nunes	Secretaria Municipal



Prefeitura Municipal de Areia Branca/SE
Secretaria Municipal de Assistência Social

	Alves Ribeiro	Barreto	de Saúde
	Caroline dos Santos	Adriane de Jesus Lima	Secretaria Municipal de Administração
NÃO GOVERNAMENTAL	Elaine Alcântara Silva	Maria Gicelma de Lima	Assoc. de Morad. e Prod. Rurais do Pov. Chico Gomes
	Samuel de Jesus Filho	Washington Santos Menezes	Assoc. de Desenv. Com. Da Colônia São Paulo
	Clovis de Jesus Pereira	João Batista da Silva	Igreja Adventista da Promessa
	Sônia Regina Reis dos Santos	Esthefani Santana Santos	Igreja Assembleia de Deus

5. COMISSÕES E COMITES:

- **Comissão Municipal Intersetorial de Erradicação do Trabalho Infantil**

Coordenadora: Franciele Santos Farias

- **Comitê Gestor do Programa Primeira Infância no SUAS - Programa Criança Feliz**

Coordenadora: Bárbara Freire/Débora Rocha

- **Comissão Intersetorial Pelos Direitos da Infância e Adolescência do Selo UNICEF**

Articuladora Municipal: Maria do Carmo Santos Reis

Mobilizador de Adolescentes: Beatriz Silva Batista

6. CONSELHO TUTELAR DOS DIREITOS DA CRIANÇA E DO ADOLESCENTE

Conselheiros/as: Damiana Ivanice Teixeira Alves, Juliana da Cruz Santos, Roberta Freire dos Santos Passos, Tiago Santos Fontes e Josefã Valéria de Oliveira Almeida.

Suplente: Reginaldo Gomes da Silva

I. APRESENTAÇÃO

O Relatório de Gestão Anual é o instrumento destinado a reunir as atividades executadas dentro dos serviços socioassistenciais, prestados no âmbito municipal pela Secretaria Municipal de Assistência Social de Areia Branca/SE, conforme os parâmetros do Sistema Único de Assistência Social – SUAS.



Prefeitura Municipal de Areia Branca/SE
Secretaria Municipal de Assistência Social

Trata-se de um documento que apresenta as ações executadas durante o ano de 2022, com base no Plano Municipal de Assistência Social, devidamente aprovado pelo Conselho Municipal de Assistência Social, bem como no Plano de Ação Anual (SUAS WEB), que direciona a aplicação dos recursos de cofinanciamento do Fundo Nacional de Assistência Social, e nos Planos de Ação e de Trabalho, referente ao cofinanciamento do Fundo Estadual de Assistência Social (SEIAS).

Com base no SUAS a Secretaria Municipal de Assistência Social buscou desenvolver ações integradas com a rede socioassistencial, direcionadas prioritariamente aos cidadãos, grupos e famílias que se encontram em situação de risco e vulnerabilidade social.

Lembramos que em meados do mês de março de 2020, com o surgimento da pandemia, devido a Covid-19 a gestão pública encontrou muitos desafios para desenvolver suas atividades. A Secretaria Municipal de Assistência Social, obedecendo e respeitando as normativas federal, estadual e municipal em relação ao funcionamento da rede socioassistencial de Proteção Social Básica - PSB e de Proteção Social Especial - PSE de Média a Alta Complexidade, elaborou o Plano de Contingência da Política Municipal de Assistência Social, de modo a assegurar a manutenção da oferta do atendimento à população nos diferentes cenários epidemiológicos da pandemia causada pelo novo Coronavírus, assim como, para os trabalhadores do SUAS.

A Secretaria durante o ano de 2022 retornou as atividades de forma tímida e respeitando os decretos nacional e estadual as atividades presenciais de forma cautelosa, destacamos a realização de:

- V Conferencia Municipal dos Direitos da Criança e do Adolescente Assistência Social;
- Curso de Capacitação Continuada do Sistema de Garantia de Direitos – SGD;
- Ações intersetoriais de combate ao trabalho infantil;
- Ações informativas e preventivas ao abuso e violência sexual;
- Ações informativas e preventivas a violência contra a mulher;
- Campanhas educativas;
- Encerramento de mais um Ciclo do Grupo de gestantes com entrega de kits;



Prefeitura Municipal de Areia Branca/SE
Secretaria Municipal de Assistência Social

- Entrega de forma contínua de benefícios eventuais - cestas básicas as famílias em situação de vulnerabilidade social;

- Execução das etapas a serem desenvolvidas do Selo UNICEF edição 2021-2024 (Gestor Municipal e Presidente do CMDCA) e nomeação dos membros da Comissão Intersetorial pelos Direitos da Infância e Adolescência do Selo UNICEF - Portaria nº 166 de 28 de outubro de 2021.

- Mudanças na estrutura do Abrigo Institucional “Dona Dadaça”;

- Continuidade do pagamento do Programa Municipal de Transferência de Renda as famílias em situação de vulnerabilidade social.

1.1. ESTRUTURA ORGANIZACIONAL DA SECRETARIA

Clay



Prefeitura Municipal de Areia Branca/SE
Secretaria Municipal de Assistência Social

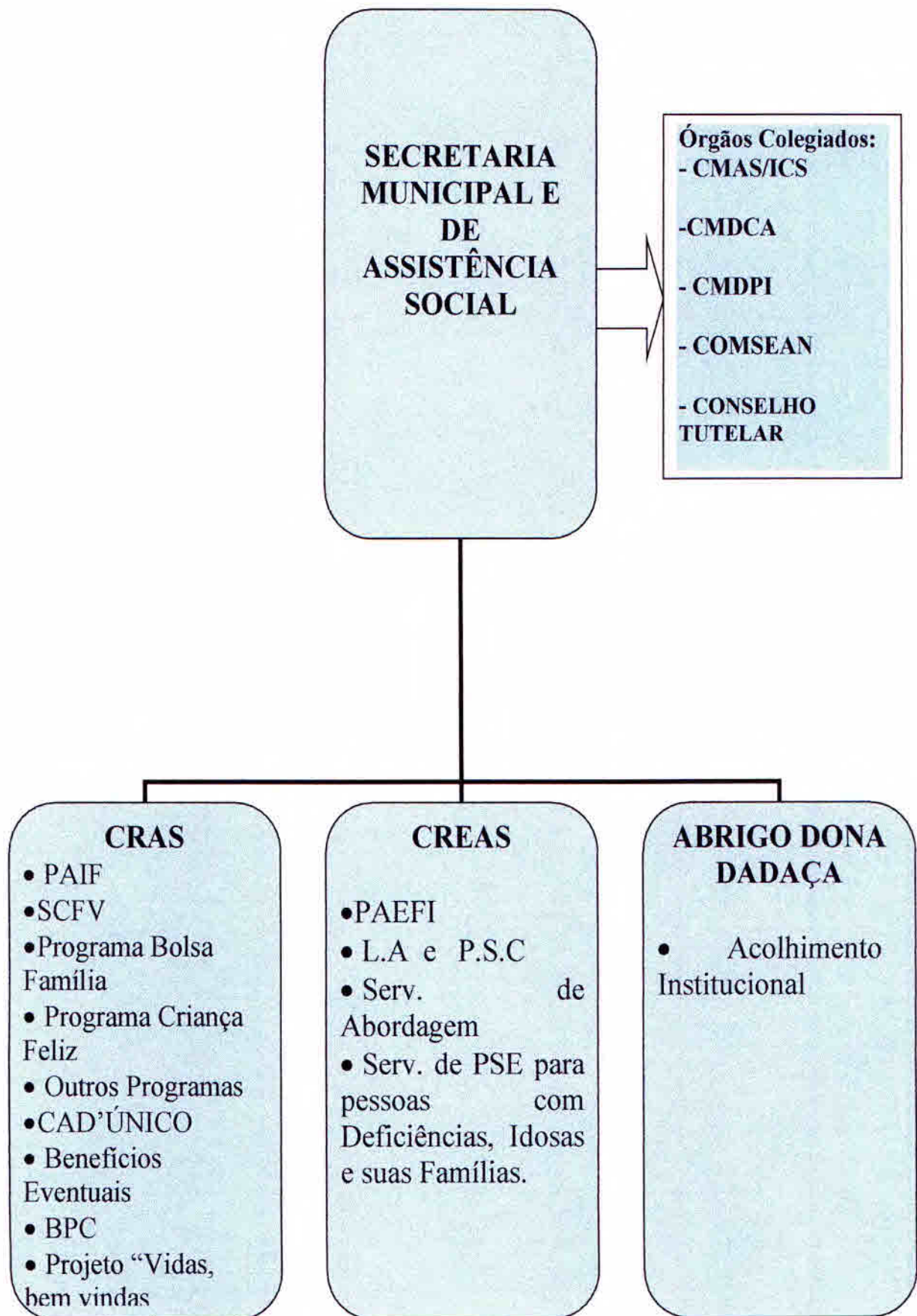

II. INTRODUÇÃO

Clara



Prefeitura Municipal de Areia Branca/SE
Secretaria Municipal de Assistência Social

2.1. Território Socioassistencial

O município de Areia Branca localiza-se na base da Serra de Itabaiana, está entre os municípios mais novos do Estado. Seu nome nasceu literalmente da cor do solo existente na povoação, indicando a provável existência de praia em tempos remotos naquela área. A pacata e desconhecida cidade, situada ao pé da Serra de Itabaiana, passou a ser conhecida com a criação do ferródromo, onde passou a ser realizado um dos mais animados festejos juninos do Brasil, consolidado como o 'São João de Paz e Amor'.

O Município tem limites com os municípios de Malhador a norte, Itabaiana a oeste, Itaporanga D'Ajuda e São Cristóvão a sul, Nossa Sra. do Socorro, Laranjeiras e Riachuelo a leste. O acesso de Aracaju para a sede municipal é efetuado pelas rodovias pavimentadas BR-235 e BR-101, num total de 36 km. Possui 13 povoados: Areias, Chico Gomes, Boqueirão, Rio das Pedras, Canjinha, Junco I, Serra Comprida, Cajueiro, Caroba, Pedrinhas, Manilha, Colônia São Paulo e Guidinha. A população total do município é de 18.835 habitantes (Fonte dos dados populacionais: IBGE - Estimativas populacionais para os municípios 2022).

De acordo com a Tipificação Nacional de Serviços Socioassistenciais a gestão dos serviços de Proteção Social está organizada em Básica e Especial de média e alta complexidade, indicando os serviços que são ofertados à população usuária.

O município é considerado de Pequeno Porte I por possuir população até 20.000 habitantes, é organizada com 01 (um) Centro de Referência de Assistência Social – CRAS, um Centro de Referência Especializado da Assistência Social – CREAS e o Abrigo Dona Dadaça – modalidade acolhimento institucional, em parceria com o Município de Macambira (Termo de Cooperação Técnica).

III. GESTÃO DO SISTEMA ÚNICO DA ASSISTÊNCIA SOCIAL



Prefeitura Municipal de Areia Branca/SE
Secretaria Municipal de Assistência Social

3.1 PROTEÇÃO SOCIAL BÁSICA

De acordo com a Tipificação Nacional de Serviços Socioassistenciais, os serviços, programas e projetos socioassistenciais de proteção social básica às famílias são ofertados pelo Centro de Referência de Assistência Social (CRAS).

O CRAS é a porta de entrada dos serviços, programas, projetos e benefícios da Proteção Social Básica. É um local público, localizado prioritariamente em áreas de maior vulnerabilidade social, onde são oferecidos os serviços de Assistência Social, com o objetivo de fortalecer a convivência com a família e com a comunidade.

A partir do adequado conhecimento do território, o CRAS promove a organização e articulação das unidades da rede socioassistencial e de outras políticas. Assim, possibilita o acesso da população aos serviços, benefícios, programas e projetos de assistência social, se tornando uma referência para a população local e para os serviços setoriais.

No geral a equipe do CRAS realizou 10.353 atendimentos, dentre eles destaca-se a emissão da carteira do idoso (24), o encaminhamento de idosos e pessoas com deficiência ao INSS / BPC (25), atendimento as famílias para inclusão do cadastro único (145), e atualização/recadastramento no cadastro único (1.245).

No sentido de melhorar o atendimento as famílias a sede do novo CRAS oferece mais acolhimento aos que buscam o serviço deste órgão.

1. SERVIÇO DE PROTEÇÃO E ATENDIMENTO À FAMÍLIA – PAIF

Consiste no trabalho social com famílias, de caráter continuado, com a finalidade de fortalecer a função protetiva da família, prevenir a ruptura de seus vínculos, promover seu acesso e usufruto de direitos e contribuir na melhoria de sua qualidade de vida. Prevê o desenvolvimento de potencialidades e aquisições das famílias e o fortalecimento de vínculos familiares e comunitários, por meio de ações de caráter preventivo, protetivo e proativo.

Em 2022, o atendimento as famílias, as visitas domiciliares voltaram de forma presencial e o retorno das atividades com os grupos.

2. O SERVIÇO DE CONVIVÊNCIA E FORTALECIMENTO DE VÍNCULOS – SCFV PARA CRIANÇAS, ADOLESCENTES E IDOSOS.



Prefeitura Municipal de Areia Branca/SE
Secretaria Municipal de Assistência Social

É um serviço da Proteção Social Básica do SUAS, que é ofertado de forma complementar ao trabalho social com famílias, realizado por meio do Serviço de Proteção e Atendimento Integral às Famílias (PAIF) e do Serviço de Proteção e Atendimento Especializado às Famílias e Indivíduos (PAEFI).

O objetivo do serviço é fortalecer as relações familiares e comunitárias, além de promover a integração e a troca de experiências entre os participantes, valorizando o sentido de vida coletiva. O SCFV possui um caráter preventivo, pautado na defesa e afirmação de direitos e no desenvolvimento de capacidades dos usuários.

2.1. O SERVIÇO DE CONVIVÊNCIA E FORTALECIMENTO DE VÍNCULOS - SCFV PARA CRIANÇAS E ADOLESCENTES

Os Serviços voltados para crianças, adolescentes e jovens são ofertados em sede própria localizado na Praça Juviano Freire, s/n, porém por conta da reforma do prédio da Entidade de Acolhimento “Abrigo Dona Dadaça”, as atividades do SCFV funcionaram dentro da Cozinha Comunitária.

Importante ressaltar que por conta da pandemia, as atividades tiveram de ser realizadas de forma remota. No mês de novembro com a liberação de reuniões presenciais, a equipe iniciou suas ações, ficando alguns usuários de forma remota (opção de alguns pais e/ou responsáveis).

A modalidade do acompanhamento remoto foi feita através do aplicativo whatsapp, que foi organizado da seguinte forma: cada dupla formado pelo orientador e oficinairo, criou um grupo de acordo com a faixa etária. Nesse grupo, a equipe trabalhou diversos temas ligada a promoção da criança e do adolescente. O material didático necessário para a realização das atividades foi entregue nas residências, bem como, os kits lanches e cestas básicas.

Atualmente o SCFV atende 394 usuários, sendo 100 prioritários e 294 não prioritários, assim divididos:

Público de 0 a 17 anos			Público de 18 a 59 anos			Público a partir de 60 anos		
Prioritário	Não Prioritário	Total	Prioritário	Não Prioritário	Total	Prioritário	Não Prioritário	Total
79	154	233	15	26	41	6	114	120



Prefeitura Municipal de Areia Branca/SE
Secretaria Municipal de Assistência Social

No ano de 2022 foram ofertadas as crianças e adolescentes as oficinas de artesanato, futebol, capoeira e violão. As principais temáticas desenvolvidas foram:

1. Janeiro

- planejamento das atividades presenciais com a finalidade de organizar o serviço de convivência e fortalecimento de vínculos, no sentido da retomada depois da pandemia;
- acompanhamento e atendimento das atividades desenvolvidas pelas crianças e adolescentes;

2. Fevereiro

- reuniões para a elaboração do planejamento anual, questões de segurança para ver como seria o trabalho de forma presencial por conta do coronavírus que ainda não havia totalmente uma segurança;
- reunião com a participação das famílias – explicação sobre o acompanhamento das atividades realizadas de forma presencial pós pandemia;

3. Março

- campanha Dia Internacional da Mulher (8 de março) - bate papo na rádio local com a participação da equipe técnica e os orientadores do Serviço, além de sorteio de diversos brindes.
- Entrega de ovos de Páscoa;

4. Abril

- orientação social e oficinas manuais e artísticas - confecção da lembrança do dia das mães;

5. Maio

- Homenagem ao Dia das Mães (entrega de brindes com as fotos das mães - chaveiros e ímãs de geladeira), momento de socialização e de convívio mães e filhos;
- ações realizadas com a temática “família e arranjos familiares”;
- campanha de combate ao abuso e exploração sexual de crianças e adolescentes (18/05), trabalhado durante todo o ano e principalmente no mês pela importância de seu conteúdo;

6. Junho

- campanha de combate ao trabalho infantil (12/06), trabalhado durante todo o ano e principalmente no mês pela importância de seu conteúdo;
- temáticas a respeito da cultura regional - festejos juninos que têm uma importância fundamental para a população areia-branquense;



Prefeitura Municipal de Areia Branca/SE
Secretaria Municipal de Assistência Social

7. Julho

- tema ECA - Estatuto da Criança e do Adolescente e sua importância - direitos e deveres das crianças e adolescentes, usuários do serviço de convivência;

8. Agosto

- campanha Agosto Lilás - conscientização e combate à violência contra a mulher - Lei Maria da Penha;

- reunião de planejamento com a equipe do SCFV, da secretaria e técnica de referência;

9. setembro

- Campanha setembro amarelo, dedicada à conscientização da prevenção ao suicídio;

- Assistência Itinerante nos povoados levando a população informações com a equipe técnica e orientação jurídica, bem como benefícios eventual de cesta básica e corte de cabelo;

- reunião de planejamento com a equipe do SCFV, da secretaria e técnica de referência;

10. Outubro

- Realização de reunião presencial com os pais e/ou responsáveis para tratar sobre fortalecimento de vínculos, apresentação do serviço com registros fotográficos; e também do Programa de Transferência de Renda para as famílias com crianças e adolescentes em situação de trabalho infantil;

- Distribuição de presentes em homenagem ao Dia das Crianças e festa recreativa com gincana e apresentação cultural na sede e no povoado;

- Distribuição de garrafas personalizadas para os idosos em alusão ao dia do idoso;

- reunião de planejamento com a equipe do SCFV, da secretaria e técnica de referência;

- Reunião avaliação com a equipe do SCFV, da secretaria e técnica de referência;

11. Novembro

- campanha 16 dias de ativismo, temáticas do dia da consciência negra e DST's;

- Continuidade das oficinas de capoeira e futebol, durante a semana e aos sábados no horário da feira.

- Palestra com a técnica de referência sobre cuidados de higiene bucal e a importância do serviço no combate ao trabalho infantil;

12. Dezembro

- Comemoração natalina e entregas de lembrancinhas;

- louvor junto aos idosos;



Prefeitura Municipal de Areia Branca/SE
Secretaria Municipal de Assistência Social

-Encerramento do ciclo de mais um grupo de gestante com entrega de kits, e ensaio fotográfico.

2.2. O SERVIÇO DE CONVIVÊNCIA E FORTALECIMENTO DE VÍNCULOS - SCFV PARA IDOSOS

O Serviço para idosos voltou a ser realizado duas vezes por semana no turno vespertino. Nas segundas-feiras no Povoado Pedrinhas, na Associação de Moradores e as quintas-feiras na Sede e Povoados.

Além do atendimento e acompanhamento, a Secretaria também promoveu:

- Dia da Mulher – programação dirigida às mulheres feita pelas técnicas por meio da Rádio FM com palestras sobre a conscientização e valorização da mulher na sociedade moderna - empoderamento feminino; depoimentos de mulheres; sorteios de brindes.
- Semana Santa - entrega em domicilio do kit (peixe, arroz e leite de coco).
- Dia das Mães - homenagem com a entrega de lembrancinhas.
- Dia do Idoso - homenagem de agradecimento e entrega de lembrancinhas.
- Importância da vacinação – divulgação do calendário - Secretaria Municipal de Saúde.
- Reunião avaliativa com toda a equipe (coordenação, equipe técnica do CRAS, oficinairos e orientadores sociais).
- Realização de atividades cultural e artística de acolhimento para retorno das atividades presenciais e palestra sobre saúde mental pós pandemia com a psicóloga
- Tarde de lazer com bingo e entrega de brindes (novembro).
- Atividades artísticas - confecção de lembrancinhas de símbolos natalinos.
- Encontro Natalino.

3. BENEFÍCIOS, PROJETOS E PROGRAMAS DA PROTEÇÃO SOCIAL BÁSICA.

3.1 BENEFÍCIOS:

3.1.2 Benefícios de Prestação Continuada da Assistência Social - BPC

Garante a transferência mensal de 01 (um) salário mínimo à pessoa idosa com 65 anos ou mais e à pessoa com deficiência de qualquer idade. Nos dois casos, o cidadão deve comprovar não possuir meios de se sustentar ou de ser sustentado pela família.



Prefeitura Municipal de Areia Branca/SE
Secretaria Municipal de Assistência Social

A equipe de referencia atendeu e/ou encaminhou para o INSS 25 pessoas dentro do perfil estabelecido na Lei do BPC.

O Município de Areia Branca possui 500 beneficiários, destes 400 são pessoas com deficiências e 100 idosos (Fonte SAGI).

3.1.2. Programa BPC na Escola

Tem como objetivo garantir o acesso e a permanência na escola de crianças e adolescentes com deficiência de 0 a 18 anos, que recebem o Benefício de Prestação Continuada da Assistência Social - BPC.

Atendendo orientação do Ministério da Cidadania – MC e da Secretaria de Estado da Inclusão e da Assistência Social – SEIAS, a Secretaria solicitou a nomeação dos membros do Grupo Gestor do Programa BPC na Escola – Decreto nº 1.210/2021 de 26 de maio de 2021. O Grupo Gestor é formado pelas Secretarias de Assistência Social, Educação e Saúde. Os membros estão cadastrados no sistema MC.

São atribuições do Grupo Gestor do Programa BPC na escola:

- I - gerir e coordenar o Programa BPC na Escola no Município;
- II - realizar a articulação com o Governo Estadual e Federal com vistas à viabilização dos objetivos do Programa BPC na Escola;
- III - informar ao Governo Federal, por meio eletrônico, sobre os dados resultantes da aplicação do Questionário;
- IV - informar ao Governo Federal a relação dos beneficiários do BPC, que não foram localizados para aplicação do Questionário, com as devidas justificativas;
- V - registrar e informar ao Governo Federal, por meio eletrônico, as informações sobre as ações desenvolvidas pelo Município, referentes ao Programa BPC na Escola;
- VI - definir estratégias intersetoriais para garantir o ingresso e a permanência das pessoas com deficiência e em idade escolar, no ensino regular.



Prefeitura Municipal de Areia Branca/SE
Secretaria Municipal de Assistência Social

3.1.3. Benefícios Eventuais

São provisões suplementares e temporárias que integram organicamente as garantias do SUAS e são prestadas aos cidadãos e às famílias em virtude de nascimento, morte, situações de vulnerabilidade temporária e de calamidade pública.

Em 2022, a Secretaria no sentido de atender as necessidades das famílias em situação de vulnerabilidade concedeu:

- 3.050 cestas básicas;
- 33 auxílios-funeral;
- 50 auxílios-natalidade
- 230 auxílios-aluguel.

3.2 PROJETO

3.2.1 PROJETO “VIDAS BEM VINDAS”

O Grupo de Gestantes “Vidas Bem-Vindas” vem sendo realizado no município de Areia Branca desde o ano de 2017, estando em sua 7ª (sétimo) edição. No ano de 2017, 21 gestantes foram acompanhadas pelo grupo, participando de palestras, oficina de artesanato e entrega dos kits ao final do grupo. Em 2018 foram acompanhadas 23 gestantes, que participaram das palestras, oficinas de artesanato, ensaio fotográfico e entrega dos kits. Em 2022 tivemos um total de 56 gestantes inscritas, mas a presença nas reuniões variou entre 20 e 10 participantes.

A 7ª edição teve início em 15 de julho de 2022 e todos os encontros contaram a presença da equipe técnica, do professor de atividade física e demais palestrantes. Esta estrutura dos encontros poderia ser modificada caso fosse necessário inserir novas temáticas nas discussões, ou outras atividades relacionadas a demanda das gestantes e do grupo.

As principais atividades realizadas no grupo foram: palestras, atividade física e a Semana do Bebê. As palestras ocorreram semanalmente a cada encontro onde abordamos temas relacionados ao período gestacional como: pré-natal, desenvolvimento infantil, gravidez na adolescência, mudanças emocionais no período gestacional, direitos das gestantes, inclusão do bebê no cadastro único, parto e pós-parto, etc.

Finalizamos o grupo, mas enquanto este em seu funcionamento se caracterizou por ser um espaço onde se desenvolveram atitudes, troca de experiências e



Prefeitura Municipal de Areia Branca/SE
Secretaria Municipal de Assistência Social

conhecimentos, constituindo-se numa estratégia para melhorar a qualidade de vida de cada participante e de todos os profissionais envolvidos.

3.3.1 PROGRAMA CMAIS INCLUSÃO

A nível estadual trabalhamos com a entrega e acompanhamento do Cartão Mais Inclusão, programa criado pelo governo de Sergipe para amparar famílias carentes, inscritas no Cadastro Único durante o período da pandemia. as famílias beneficiadas com o Cartão Mais Inclusão (alimentação e Sergipe pela Infância, instituído pelas Leis nº 8.821/2021 e 8.825/2021), que neste ano de 2022 foram acompanhadas 250 (duzentos e cinquenta famílias dentre elas as 7 etapas do CMAIS alimentação e as 3 Etapas CMAIS SIP) que segundo a última manutenção do dia 23 de dezembro finalizamos o ano com:

- 78 famílias ativas, sendo 32 famílias assistidas pelo CMAIS SIP e 46 famílias assistidas pelo CMAIS alimentação.

Atuamos conjuntamente com o Centro de Referência de Assistência Social - CRAS, Centro de Referência Especializado de Assistência Social - CREAS e Conselho Tutelar encaminhando demandas necessárias a esses setores.

3.3.1 PROGRAMA CMAIS SERGIPE PELA INFANCIA

Com o objetivo de potencializar as políticas públicas para a infância executadas em nosso Estado, a partir de três eixos: Gestar e Nascer; Brincar e Crescer; e Desenvolver e Aprender, o Governo de Sergipe aprovou o Programa Sergipe pela Infância- SPI, tem como finalidade precípua promover o desenvolvimento infantil e gerar as possibilidades para o desenvolvimento integral da criança de forma intersetorial no âmbito do Estado e dos Municípios, em atenção aos princípios da prioridade absoluta, da especificidade e da relevância dos primeiros anos de vida no desenvolvimento infantil e na formação humana.

Na terceira etapa, são 78 famílias ativas sendo 32 famílias assistidas pelo CMAIS SIP e 46 famílias assistidas pelo CMAIS alimentação.

3.3.4 PROGRAMA “CMAIS – SERGIPE ACOLHE”



Prefeitura Municipal de Areia Branca/SE
Secretaria Municipal de Assistência Social

Criado pelo Governo do Estado de Sergipe através da Lei Estadual nº 8.910, de 28 de outubro de 2021, o Programa tem por objetivo a proteção às crianças e adolescentes órfãos de vítimas da COVID-19, por entender a necessidade de serem adotadas ações específicas de proteção social às crianças e adolescentes em situação de orfandade, priorizando aquelas em situação de vulnerabilidade social, devendo ser concedido o auxílio no valor de R\$ 500,00 (quinhentos reais), a ser pago mensalmente, até o alcance da maioridade civil.

O Programa “CMAIS – Sergipe Acolhe” abrange tanto as crianças e adolescentes, que estejam sob cuidado de família extensa ou ampliada quanto as que estejam em acolhimento familiar ou institucional, desde que satisfaçam, em todos os casos, as condições exigidas pela Lei nº 8.910/2021.

Segundo dado da SEIAS, no momento existe 01 (um) beneficiário no Município. A equipe local está fazendo a busca ativa.

3.3.5 PROGRAMA MUNICIPAL DE TRANSFERENCIA DE RENDA

O Programa foi criado através da Lei nº 182 de 10 de dezembro de 2019 com a finalidade de atender às famílias que se encontram em situação de vulnerabilidade social e/ou em situação de risco social, com filhos até 18 anos, especialmente as famílias que estão com crianças e adolescentes no trabalho infantil.

São critérios para inserção no Programa Municipal de Transferência de Renda:

- I - estarem incluídas e com os dados atualizados, inclusive os referentes à renda declarada da família no Cadastro Único para Programas Sociais - CadÚnico;
- II - possuírem renda per capita mensal de $\frac{1}{4}$ do salário mínimo vigente;
- III - estarem em condições de situação de vulnerabilidade social e/ou em situação de risco social, devidamente comprovados, através da realização de visitas domiciliares pelas/os técnicas/os da Política Municipal de Assistência Social;
- IV - residirem no Município há pelo menos dois anos;
- VI - os filhos menores de 18 anos estarem devidamente matriculados e frequentando a Escola;
- VI. Inclusão no Serviço de Proteção e Atendimento Integral à Família – PAIF e no Serviço de Convivência e Fortalecimento de Vínculos para crianças e adolescentes, oferecidos pelo Centro de Referência de Assistência Social – CRAS e no Serviço de



Prefeitura Municipal de Areia Branca/SE
Secretaria Municipal de Assistência Social

Proteção e Atendimento Especializado a Famílias e Indivíduos – PAEFI, oferecido pelo Centro de Referência Especializado de Assistência social – CREAS.

O Programa é um benefício municipal de transferência de renda, no limite de um por família, concedido no valor de 120,00 (cento e vinte reais) para o atendimento inicial de 50 famílias (Lei de alteração nº 201 de 28 de junho de 2021).

Em 2022 foram beneficiadas 50 famílias, com crianças e adolescentes em situação de trabalho infantil (carrego), sendo incluídas no SCFV, PAIF e PAEFI.

ASSINATURA DO TERMO DE RESPONSABILIDADE E COMPROMISSO

3.3.6 PROGRAMA MÃO AMIGA

Criado em 2009, o programa de transferência de renda e geração de cidadania 'Mão Amiga' garante a subsistência dos trabalhadores rurais da laranja e da cana-de-açúcar nos períodos de entressafra, através de uma bolsa mensal durante os meses de novembro a fevereiro para a cultura da laranja, e entre maio e agosto para a cultura da cana-de-açúcar.

Em 2022, foram cadastrados mais trabalhadores rurais cortadores de cana-de-açúcar, sendo que alguns foram aprovados e outros excluídos.

3.3.7 PROGRAMA CRIANÇA FELIZ

O Programa Criança Feliz (PCF) é uma iniciativa do Governo Federal para ampliar a rede de atenção e cuidado integral com gestante e crianças na faixa etária de 0(zero) a 03 (três) anos e até 06(seis) anos se for beneficiária do Benefício da Prestação Continuada (BPC), todos devem ser cadastrados no Cad. Único. E no município de Areia Branca / Sergipe a adesão ocorreu em 2017.

As visitas domiciliares e a intersetorialidade são o marco do desenvolvimento do programa, pois tem como finalidade contribuir para o desenvolvimento integral das crianças na primeira infância, além de apoiar e preparar as gestantes para o nascimento, buscando envolver ações de saúde, educação, assistência social, cultura e direitos humanos.

Iniciamos o mês de janeiro de 2022 com acompanhamento das 205 famílias, dando continuidade à busca ativa para as novas famílias, recebendo a demanda espontânea, priorizando a relação do público-alvo prioritário do Cad. Único.

O PCF é ofertado na sede, nos povoados Manilha, Guidinha, Pedrinhas, Areias, Junco, Chico Gomes, Rio das Pedras e colônia São Paulo, Alto dos Ventos, Caroba as



Prefeitura Municipal de Areia Branca/SE
Secretaria Municipal de Assistência Social

visitas são realizadas de segunda à quinta-feira de forma presencial, e na sexta-feira acontece a reunião da equipe para analisar as demandas e planejar as ações.

Na visita domiciliar, as visitadoras sugerem a brincadeira que será desenvolvida com as crianças e cuidador/família (as visitadoras esperam no tempo de 45min. para que a brincadeira seja desenvolvida entre cuidador e criança). E as gestantes que são visitadas quinzenalmente, são sugerido para a gestante e companheiro ou familiares que a rodeia, momento de leitura, música cantada ou ouvindo, carícia e conversa com a barriga.

O PCF apesar de não ser um programa de transferência de renda, traz como benefício para as famílias assistidas o auxílio no fortalecimento do vínculo afetivo da família por meio das brincadeiras sugerida pelas visitadoras, que auxilia a família nos cuidados para a promoção do desenvolvimento da criança. Cuidar, proteger, estimular, para que dessa forma, as crianças tenham um melhor desenvolvimento em todas as áreas, físicas, motoras, cognitivas e socioafetivas, contribuindo, para que essa geração tenha um excelente desempenho educacional.

Durante o ano a equipe do PCF participou nos dias 3 e 4 de fevereiro da Busca Ativa na Escola, em parceria com a secretaria de Educação e Secretaria de saúde do município e equipe do selo UNISEF. Indo a sede e povoados do município.

No dia 8 de março houve a participação de toda equipe do PCF em atividade alusiva ao dia internacional da mulher oferecida pela Secretaria Municipal de Assistência, já no dia 10 a equipe participou do 1º Fórum Comunitário do Selo UNISEF. Dia 15 houve uma reunião com mães e cuidadoras das crianças acompanhadas pelo PCF e toda equipe do PCF inclusive contamos com presença secretaria de Assistência Social Irani Batista e da orientadora Raquel Oliveira, no intuito de orientar melhor as famílias e cuidadores sobre os objetivos do programa e tirar dúvidas das mesmas. Nos dias 23 e 24 houve a participação da supervisora Débora Rocha no seminário “Construindo Vidas Melhores a Partir da Primeira Infância”. Oferecido pelo ministério da cidadania de forma online e a participação da visitadora Deilde Vitória no curso “Livre Crescer sem Violência contra Crianças e Adolescente” Ministrado pelo Canal Futura Fundação Roberto Marinho que ocorreu nos dias 22,25,29,31 deste mesmo mês.



Prefeitura Municipal de Areia Branca/SE
Secretaria Municipal de Assistência Social

No mês de maio as visitadoras deram início a inserção de famílias no sistema e-PCF. E nos dias 17, 18 toda equipe do PCF participou da roda de conversa sobre abuso e exploração sexual de crianças e adolescentes com as mães acompanhadas pelo programa. Com participação da assistente social do CREAS Cintia que palestrou sobre o assunto, o evento contou com a participação de parte da equipe do Conselho Tutelar. No dia 19 a supervisora do PCF participou do I Encontro Inter setorial do Sergipe pela Infância, de forma presencial.

Neste mês de julho toda equipe participou do Curso de Capacitação do Sistema e-PCF que aconteceu nos dias de 19 a 23 de julho. No dia 20 de julho a secretaria de Assistência Irani Batista entregou 3 tablets equipe de visitadora.

Neste mês de agosto toda equipe participou das atividades alusivas ao mês da Primeira Infância. No dia 17 de agosto a equipe participou e foi responsável em abordar o tema em palestra “ O Direito de Brincar” e dia 25 o tema abordado foi “Enfrentamento da Violência na Primeira Infância” a palestrante foi a técnica estadual do Programa Criança Feliz Kelly Bignardi.

No mês de setembro a equipe participou da 5ª conferência municipal dos direitos da criança e do adolescente.

Já no mês de outubro toda a equipe participou da 5ª conferência Municipal dos direitos da Criança e do Adolescente realizada pelo CMDCA e SMAS. A equipe do PCF e usuários também participou do evento alusivo ao dia das crianças em parceria com a SMAS agora com a nova secretaria Clarice Dantas Almeida.

No mês de dezembro a supervisora Débora participou das capacitações presencial de 40 horas do Guia de Visita Domiciliar (GVD) e do Cuidado do Desenvolvimento da Criança (CDC), ofertado pelo Secretaria do Estado de Inclusão e Assistência Social-SEIAS e Ministério da Cidadania.

Segundo os dados do e- PCF, durante o período de 01/01/2022 a 29/12/2022 foram realizadas 8.242 visitas, o número de pessoas acompanhadas foi de 312, já as famílias visitadas foram 280, vale ressaltar, que em uma mesma família pode ter mais de uma pessoa acompanhada pelo programa, todos esses dados estão em anexo. O número dos usuários do PCF oscila em virtude de vários motivos, dentre os principais estão: quando a gestante não se encontra mais no período gestacional, quando a criança



Prefeitura Municipal de Areia Branca/SE
Secretaria Municipal de Assistência Social

completa a idade e também quando a família muda para outra cidade. Até a presente data o programa acompanha 191 usuários.

O PCF permanece e continua com o grande desafio de se reinventar e acompanhar as famílias através das visitas presenciais. Permanece firme o compromisso em atender os usuários fortalecendo assim os serviços socioassistenciais bem como no desenvolvimento da primeira infância no município e no Brasil.

O PCF continua com o grande desafio de se reinventar e acompanhar as famílias de forma remota e com o retorno das visitas presenciais em meio ao contexto de pandêmico que estamos vivendo. Permanece firme o compromisso em atender os usuários fortalecendo assim os serviços socioassistenciais, no desenvolvimento da primeira infância no município e no Brasil.

Entrega de kit didático e enxoval

Capacitacao remota

Entrega de kit Dia das Crianças

Entrega de beneficio eventual

Comemoração natalina

3.2 PROTEÇÃO SOCIAL ESPECIAL DE MÉDIA COMPLEXIDADE

Os serviços de média complexidade são aqueles que oferecem atendimentos às famílias e indivíduos em situação de violação de direitos, resguardados os vínculos familiares e comunitários. Sendo assim, demandam maior estruturação técnico-operacional e atenção especializada e individualizada.

**CENTRO ESPECIALIZADO DE REFERÊNCIA DA ASSISTÊNCIA SOCIAL -
CREAS TEREZA COUTINHO DE OLIVEIRA.**



Prefeitura Municipal de Areia Branca/SE
Secretaria Municipal de Assistência Social

O Sistema Único de Assistência Social (SUAS) possui em seu rol de programas e serviços que preconizam a oferta de atenções especializadas de apoio, orientação e acompanhamento a indivíduos e famílias com um ou mais de seus membros em situação de ameaça ou violação de direitos, o Centro de Referência Especializado em Assistência Social - CREAS. Determinando um acompanhamento técnico especializado, de maneira interdisciplinar, que objetiva potencializar a capacidade de proteção ao núcleo familiar atendido, na tentativa de superar a situação de violência vivenciada, através de um atendimento prestado na sede do CREAS, ou pelo deslocamento de equipes em territórios e domicílios.

O CREAS - "Terezinha Coutinho de Oliveira" da Cidade de Areia Branca, insere-se no processo de concretização do Sistema Único da Assistência Social – SUAS. O CREAS enquanto representante de um conjunto de Políticas Públicas assume o papel de articulador entre as necessidades apresentadas pela população acometida pela violação de direitos e os mecanismos de inclusão social que garantam a compreensão e concepção da Assistência Social como Política de Proteção e de Garantia de Direitos.

Desta forma, é de sua responsabilidade do CREAS parte da organização e gestão da rede municipal de inclusão e de proteção social Especial de média complexidade, além da supervisão, monitoramento e avaliação das ações da mesma em âmbito local, dentre outras.

No ano de 2022, marcado ainda, pela pandemia do Covid-19, conseguimos alcançar a totalidade dos objetivos planejados, entretanto foi mantida a articulação da rede de proteção, dentre eles, o Poder Público e a Sociedade Civil; articulada com o Poder Judiciário, Ministério Público, Defensoria Pública, Conselho Tutelar, Delegacia e outras Organizações de Defesa de Direitos; além dos demais serviços socioassistenciais e de outras políticas públicas, no desígnio de estruturar uma rede efetiva de proteção social.

Tendo em vista as condições de restrições, as atividades e atendimentos do CREAS, tiveram que ser readequados para se manter a segurança dos usuários e dos profissionais trabalhadores do CREAS. Mas, mesmo diante



Prefeitura Municipal de Areia Branca/SE
Secretaria Municipal de Assistência Social

desta situação atípica foi possível dar continuidade ao serviço de proteção as famílias, neste ano continuou-se a acompanhar os casos, fazendo visitas domiciliares e atendimento no CREAS.

O CREAS funciona 05 (cinco) dias por semana com no mínimo 6 (seis) horas diárias de funcionamento, executando os serviços:

1. Serviço de Proteção e Atendimento Especializado a Famílias e Indivíduos (PAEFI)

As técnicas de referência realizaram o atendimento a 348 famílias que tiveram seus direitos violados através da negligência e/ou abandono, abuso sexual, violência física, violência psicológica, trabalho infantil, exploração sexual, situação de rua, discriminação em decorrência de orientação sexual, adolescentes em cumprimento de medidas socioeducativas e suas famílias e violência doméstica.

Foram realizadas 157 visitas domiciliares que em razão da pandemia do Covid-19, manteve-se restrito a casos e demandas emergenciais no início e aos poucos foi normalizando o serviço a residência. E 26 encaminhamentos para as diversas redes de proteção.

2. Serviço Especializado em Abordagem Social

Atendimento e acompanhamento as famílias das crianças e adolescentes que fazem carregos de feira, na perspectiva de inserção no Programa de Transferência de Renda.

3. Serviço de Proteção Social a Adolescentes em Cumprimento de Medida Socioeducativa de Liberdade Assistida (LA), e de Prestação de Serviços à Comunidade (PSC).

Adolescentes atendidas pela equipe de MSE: 2 adolescentes em cumprimento de medida socioeducativa.

✓ **Capacitações e Eventos:**



Prefeitura Municipal de Areia Branca/SE
Secretaria Municipal de Assistência Social

- Reunião com a equipe CREAS, para discutir assuntos internos;
- Reunião CMDCA, CMAS e SELO UNICEF;
- Reunião de planejamento da SMAS;
- Reuniões com o secretário de finanças;
- Visitas ao SCFV;
- Evento do Dia Internacional da Mulher, 08 de Março;
- Participação no 1º Fórum Comunitário do Selo Unicef;
- Participação em evento no Ministério público, sobre a violência contra a mulher. "Vamos falar sobre gênero?";
- Reunião com a coordenadora da Vigilância Uanne e com a secretária de Assistência Social Irani, sobre vigilância socioassistencial;
- Reunião com as mães das crianças e adolescentes que participam do Programa Municipal de Transferência de Renda;
- Reunião online da comissão fiscalizadora do CMAS (com Cíntia);
- Participação em audiência no fórum de Areia Branca/SE (com Rízia);
- Audiência com o MP promotor Walter acerca da criação da Coordenadoria da Mulher e Conselho da Mulher (com Cíntia);
- Visita institucional à ONG Desafio Jovem com a comissão fiscalizadora do CMAS (com Cíntia);
- Entrega do peixe da Semana Santa;
- Capacitação do Sistema de Informação para a Infância e Adolescência – SIPIA;
- Diálogo com Conselho Tutelar acerca dos casos em andamento;
- Visitas a clínica de saúde para pegar medicamentos de duas usuárias do PAEFI todos os meses;
- Reunião coordenação acerca da campanha Faça Bonito do dia 18 de maio;
- Palestra em pedrinhas CAMPANHA 18 DE MAIO (com a psicóloga Rízia);
- Palestra com as famílias das crianças e adolescentes do SCFV;
- Reunião ordinária do Conselho Municipal dos Direitos e Proteção ao Idoso;



Prefeitura Municipal de Areia Branca/SE
Secretaria Municipal de Assistência Social

- Palestra (com a assistente social Cíntia), acerca da temática da Campanha Faça Bonito do dia 18 de maio, para as mães do Criança Feliz;
- Participação da psicóloga Rízia na OFICINA DE APOIO TÉCNICO SOBRE O SISTEMA DE NOTIFICAÇÃO DE VIOLÊNCIA E VIOLAÇÃO DE DIREITOS CONTRA CRIANÇA E ADOLESCENTE.
- A assistente social Cíntia, participou do **II Encontro Sergipano de Políticas Sociais e Serviço Social** - palestra no Grande Expediente da Assembleia Legislativa de Sergipe (ALESE);
- Visita Técnica ao Conselho Tutelar;
- Panfletagem e colagem de cartazes da campanha Faça Bonito;
- Divulgação da campanha Faça Bonito, nas redes sociais e rádio local da cidade;
- Participação da coordenadora, nas palestras da campanha Faça Bonito, durante todo o mês;
- Entrega de cestas básicas;
- Participação da equipe do CREAS, nas atividades do grupo de idosos;
- Participação de Cíntia no evento regional do CRESS “Encontro de Assistentes Sociais de Sergipe” – com o palestrante Paulo;
- Reunião com a coordenadora, a respeito dos adolescentes da transferência de renda, junto a equipe do SCFV;
- Participação da assistente social na live, através do canal do Youtube da SEIAS, “Proteção Social: perspectivas para o enfrentamento ao Trabalho Infantil”;
- Reunião na secretária de Assistência com os coordenadores do CRAS, CREAS e VIGILÂNCIA, e técnicos de referência;
- Evento junino com os idosos na sede do município e no povoado Pedrinhas;
- Divulgação da campanha 12 de Junho, nas redes sociais;
- Visita institucional a Casa Lar Irmã Dulce em Itabaiana;
- Participação da assistente social Cíntia, na Live de lançamento do Curso de formação inicial sobre MSE em meio aberto – a interface



Prefeitura Municipal de Areia Branca/SE
Secretaria Municipal de Assistência Social

SUAS/Sinase com palestra da Juíza Iracy Ribeiro do TJ – ofertado pela fundação renascer;

- Participação da assistente social Cíntia, no Seminário Direito da criança e do adolescente: conhecer, divulgar e efetivar promovido pela Rede Peteca/MPT;
- Participação da assistente social Cíntia, no curso de formação inicial sobre Medidas Socioeducativas em meio Aberto- promovido pelo NEES;
- Reunião com Raquel, sobre o bate papo com as mães dos meninos da transferência de renda;
- Participação da assistente social Cíntia, no curso sobre o Direito da Mulher;
- Encontro com pais e mães de adolescentes retirados do trabalho infantil que recebem o Benefício da Transferência de Renda;
- Participação da assistente social Cintia no curso de formação inicial sobre Medidas Socioeducativas em meio Aberto- promovido pelo NEES (aula 3);
- Palestra "Aspectos práticos do Formulário FRIDA/FONAR". Palestrantes Fabíola Sucasas Negrão Covas, Promotora de Justiça e Coordenadora do Núcleo de Gênero do Centro de Apoio Criminal do Ministério Público de São Paulo;
- Reunião com Irani acerca da programação do Agosto Lilás; não teve a palestra, por conta da visita do MP ao CREAS, no mesmo dia;
- Participação da assistente social Cintia no Seminário Eca e a Lei Maria da Penha promovido pela Rede Peteca;
- Seminário sobre Trabalho infantil – Palestrante Paula Lemos referência técnica da proteção social especial do SEIAS;
- Atividade com os homens de medidas protetivas;
- Roda de conversa (Semana da 1ª Infância – Palestrante Kelly referência técnica estadual do PCF);
- Visita ao CREAS, do Conselho Nacional do Ministério Público;



Prefeitura Municipal de Areia Branca/SE
Secretaria Municipal de Assistência Social

- Reunião com Raquel sobre a visita do MP ao CREAS; Reunião com Raquel e o pessoal do SCFV, sobre a transferência de Renda;
- Inspeção do Serviço de MSE (visita dos Técnicos do MP e do Promotor Dr. Lúcio);
- Reunião com a secretária Irani Batista, sobre a escala do transporte para o CREAS;
- Reunião de planejamento na cozinha comunitária;
- Reunião de planejamento SMAS;
- Participação da assistente social Cintia no curso de formação inicial sobre Medidas Socioeducativas em meio Aberto- promovido pelo NEES (aula final);
- Capacitação CMAS;
- Reunião de equipes setoriais na escola da Guidinha para estudo de caso do Renan;
- Participação da coordenadora no seminário sobre a Campanha Setembro Amarelo, no MP em Aracaju;
- Reunião do CMDCA;
- Reunião com a secretária Clarice Dantas;
- Entrega de cestas básicas;
- A coordenadora acompanhou o passeio ao museu da Gente Sergipana, dos meninos da Transferência de Renda;
- Palestra sobre a Campanha Setembro Amarelo, com as técnicas de referência do CREAS (público: mães da Transferência de Renda);
- Ação Itinerante no povoado Guidinha, Colônia e Cajueiro;
- Participação da coordenadora nas inscrições dos cursos do SENAI na cozinha comunitária, durante toda a manhã;
- Evento do dia das crianças;
- Entrega de benefícios eventuais (cesta básica);
- Participação da assistente social Cíntia, em capacitação Benefícios Eventuais em Itabaiana realizada pelo Estado;



Prefeitura Municipal de Areia Branca/SE
Secretaria Municipal de Assistência Social

- Reunião rápida com a secretária Clarice, para falar sobre o Programa Municipal de Transferência de Renda e a inclusão de mais 2 adolescentes no programa;
- Audiência online, sobre o caso de Vera Lúcia e Isabelle
- Participação de toda a equipe do CREAS, na 5ª Conferencia Municipal do Direitos da Criança e dos adolescentes;
- Reunião com a psicóloga do abrigo Dona Dadaça;
- Reunião com a secretária de assistência social Clarice, sobre o encontro com as mães da transferência de renda no dia 27/10 à tarde;
- Palestra sobre o Outubro Rosa, com as mães do Programa Municipal de Transferência de Renda;
- Grupo reflexivo com os homens da medida protetiva;
- Reunião de planejamento mensal com Clarice;
- Participação da coordenadora Juliana, na Capacitação Introdutória – Percurso Formativo para Coordenadoras e Coordenadores de CRAS, CREAS e Serviços de Acolhimento Institucional;
- Reunião com Clarice, Rízia (psicóloga) e a coordenadora Juliana, sobre o caso do idoso em situação de rua;
- Reunião intersetorial no Conselho Tutelar (CRAS, CREAS, SCFV);
- Evento da Assistência Social – Mostra Cultural;
- Participação da psicóloga no Evento da Justiça do trabalho sobre Aprendizagem Profissional no combate ao Trabalho Infantil no auditório do TRT em Aracaju;
- Passeata pelas ruas da cidade, sobre a Campanha dos 16 Dias de Ativismo;
- Participação das técnicas na OFICINA DE APOIO TÉCNICO-METODOLOGIA DO TRABALHO SOCIAL COM FAMÍLIAS NO CREAS/PAEFI NA SEIAS EM ARACAJU;
- Reuniões do CMAS;
- Reunião com Clarice sobre o Natal sem fome;
- Participação da psicóloga na audiência com Ministério Público;



Prefeitura Municipal de Areia Branca/SE
Secretaria Municipal de Assistência Social

- Entrega de cestas básicas;
- Reunião com Clarice, Deyse (coordenadora da Vigilância) e o MP sobre o Programa de Transferência de Renda (online);
- Confraternização dos Idosos.
- Reunião com Clarice sobre a palestra com o tema: Educação Financeira;
- Confraternização PAIF/PAEFI;
- Participação da coordenadora Juliana, No II Módulo da Capacitação Introdutória – Curso Formativo para Coordenadoras e Coordenadores de CRAS, CREAS e Serviços de Acolhimento Institucional;
- Confraternização do Programa Criança Feliz;
- Torneio de futebol e confraternização das crianças e adolescentes do SCFV e Programa Municipal de Transferência de Renda;
- Entrega de cestas do Natal social;
- Reunião do Conselho Municipal do Idoso;
- Acompanhamento das atividades com os meninos do Programa Municipal de Transferência de Renda, aos sábados;

3.3 PROTEÇÃO SOCIAL ESPECIAL DE ALTA COMPLEXIDADE

Dentro do Serviço de Proteção Social Especial de Alta Complexidade, o Município executa o Serviço de Acolhimento Institucional, em parceria com o Município de Macambira (Termo de Cooperação Técnica).

O Acolhimento é provisório e excepcional para crianças e adolescentes de ambos os sexos, inclusive crianças e adolescentes com deficiência, sob medida de proteção (Art. 98 do Estatuto da Criança e do Adolescente) e em situação de risco pessoal e social, cujas famílias ou responsáveis encontrem-se temporariamente impossibilitados de cumprir sua função de cuidado e proteção.

ABRIGO INSTITUCIONAL “DONA DADAÇA”

Durante o ano de 2022 a Entidade “Abrigo Dona Dadaça” com base nas normas e diretrizes do Estatuto da Criança e do Adolescente – ECA, nas Orientações Técnicas para Serviços de Acolhimento para Crianças e Adolescentes, Conselho Nacional dos



Prefeitura Municipal de Areia Branca/SE
Secretaria Municipal de Assistência Social

Direitos da Criança e do Adolescente – CONANDA e Conselho Nacional de Assistência Social - CNAS acolheu 04 crianças e adolescentes, sendo dois irmãos e duas meninas, mediante Ordem Judicial. Ressaltando que uma criança foi reintegrada a família.

Ainda conforme Norma Operacional Básica de Recursos Humanos-NOB-RH/SUAS, a Unidade conta com a Equipe de Referência (assistente social e psicóloga) para atendimento psicossocial. Assim, a Entidade conseguiu renovar os certificados nos CMDCA e CMAS.

Vale frisar que todas as crianças e adolescentes atendidos receberam atendimento personalizado, através da elaboração de Estudos de Casos e Planos Individualizados de Atendimento, realizando encaminhamentos e articulações com outros serviços da rede. A Elaboração dos Planos de Atendimento Individualizado está diretamente relacionada à composição adequada da equipe técnica do Abrigo.

Por se tratar de um serviço que oferece moradia às crianças e adolescentes, houve participação integral dos inseridos que diariamente são atendidos pela entidade recebendo condições adequadas nas necessidades materiais (moradia, alimentação, vestuário) emocionais, educacionais, religiosa, de saúde, entre outras. Além disso, todas as crianças e adolescentes atendidos receberam atendimento personalizado, através das elaborações de Estudo de Caso e Planos Individualizados de Atendimento, de acordo com a inserção na unidade; recebem atendimento frequente, através de busca ativa e articulações com outros serviços da rede. A Elaboração dos Planos de Atendimento Individualizado esta diretamente relacionada à composição adequada das equipes técnicas do Abrigo e do CREAS.

Pudemos observar ao longo de 2022 que não houve grande rotatividade de profissionais.

ATIVIDADES DE CAPACITAÇÃO E ACOMPANHAMENTO DO TRABALHO:

Ao longo do ano foram ofertadas capacitações para equipe forma de trabalho visto que , uma educação contínua dos profissionais em todas as áreas tornou-se fundamental. Assim, de modo geral, as instituições/entidades Sociais procuram treinar continuamente seu pessoal que está em atividade, de forma que ele esteja sempre pronto a fazer uso das novas técnicas e conhecimentos



Prefeitura Municipal de Areia Branca/SE
Secretaria Municipal de Assistência Social

que são introduzidas nessa área, pois, a importância da capacitação vem sendo apregoada como fundamental aos trabalhadores dos abrigos. Reuniões de toda equipe; avaliações e orientações individuais de funcionários; supervisões institucionais; orientações sobre como lidar com rotina. A coordenadora em conjunto com a equipe da unidade de acolhimento, realizou a elaboração dos relatórios, que foram solicitados pelo judiciário contabilizando 19 relatórios ao longo do ano.

ATIVIDADES PROPORCIONADAS AOS ATENDIDOS:

Atendimentos: atendimentos individuais; atendimentos a familiares; visitas, participação em audiências; reuniões de rede; articulações com escolas; articulações e encaminhamentos para saúde; articulação e serviços da assistência; elaboração de PIA's; acompanhamento em atendimentos; cuidados de rotina. Atividades de lazer e convivência dentro do abrigo: Jogos e brincadeiras; contação de histórias; auxílio nos deveres escolares; sessão de cinema; atividades de responsabilização, cuidado com a casa e os pertences; estímulo à higiene e cuidados pessoais; comemorações de aniversários; rodas de conversa; oficina de orientação profissional; brincadeiras lúdicas, pois, através da ludicidade, os seus relacionamentos interpessoais e intrapessoais, vislumbram a solução de problemas, capacidade de decisão, habilidade de comunicação, interação social e valores éticos sociais. As crianças e adolescentes foram orientados e acompanhados diariamente pela coordenação e pelas cuidadoras, que são encarregadas dos cuidados de higiene, alimentação, atividades de lazer, recreação, entre outros, principalmente o quanto a higiene das mãos pois os cuidados continuam.

ASSISTÊNCIA EM SAÚDE:

Pronto Socorro, Saúde Bucal, assistência médica, odontológica, psicológicas e medicações; Com relação à vacinação, ouve a vacinação de rotina e vacinação contra a covid de todos os funcionários e de todos os acolhidos. Um dos problemas é a demora no atendimento; o maior problema acarretado por esta demora é que nós funcionários, que normalmente acompanhamos os abrigados aos serviços de saúde, deixamos nosso trabalho no abrigo, havendo sobrecarga para aqueles que irão suprir nossa ausência.



Prefeitura Municipal de Areia Branca/SE
Secretaria Municipal de Assistência Social

ATIVIDADES PROPORCIONADAS PELA ENTIDADE "ABRIGO DONA DADAÇA":

Este ano para os acolhidos foram proporcionados a comemoração dos aniversários ,dia das crianças ,cineminha no abrigo, contação de historia, passeios a praça.

IV. CADASTRO ÚNICO PARA PROGRAMAS SOCIAIS

4.1. POPULAÇÃO REFERENCIADA

No que concerne o setor do Cadastro Único no ano de 2022 (dois mil e vinte e dois), trabalhamos seguindo as orientações do ministério da cidadania, com a inserção das famílias no referido cadastro, assim como também atualizações, revisão de renda, transferência, visitas domiciliares, e acompanhamento de condicionalidades(visitas e acompanhamento feito exclusivamente pela assistente social, técnica de referência), inclusão e exclusão de membros familiares, entrega de NIS (Número de Identificação Social) para diversos fins, totalizando um quantitativo de 10.599 (dez mil trezentos e trinta e seis) atendimentos durante todo o ano corrente. Sendo distribuído da seguinte forma mensalmente:

MÊS	QUANTITATIVO														
	AGEND.	CAD. NOVO	RECAD.	INCLUSÃO	EXCLUSÃO	TRANSFERÊNCIA DE MUNICÍPIO	MUDANÇA DE ENDEREÇO	NIS	SIBEC	VISITA	REVISÃO DE RENDA	AT. INDIVIDUALIZADO PELA TÉCNICA	FAMÍLIAS EM CONDIÇÃO ALIDADES	TOTAL DE ATENDIMENTOS MENSAL	
Jan	131	38	120	14	6	12	8	229	369	30	1	26	NÃO HOUE	984	
Fev	154	28	151	16	7	8	5	154	240	36	18	15	NÃO HOUE	832	
Mar	111	32	130	12	6	20	2	1.062	101	61	6	30	NÃO HOUE	1.573	
Abril	115	40	142	15	10	25	8	1.116	299	61	60	30	NÃO HOUE	1.921	



Prefeitura Municipal de Areia Branca/SE
Secretaria Municipal de Assistência Social

Maio	48	61	115	13	8	18	1	75	188	14	0	32	NÃO HOUVE	573	
Junho	50	20	40	3	5	6	2	45	140	41	33	53	NÃO HOUVE	438	
Julho	82	27	70	8	5	5	2	45	210	43	36	55	EM FAMILIAS ACOMPANHAMENTO.	588	
Agosto	153	81	135	13	13	11	9	185	230	13	11	93		947	
Setemb.	110	70	115	10	5	15	4	220	195	22	16	53		835	
Out.	115	40	100	18	10	4	4	100	150	22	50	18		631	
Nov.	93	31	94	11	5	6	1	135	224	39	6	44		689	
Dez.	77	19	69	13	3	5	6	200	120	15	15	46		20	588
TOTAL ANUAL DE AT. DECA DA SERVIÇO	1.239	487	1.281	146	83	135	52	3.566	2.466	397	252	495		20	10.599

Quanto aos benefícios, o Cadastro Único é a porta de acesso ao Auxílio Brasil (outrora Bolsa Família) instituído pela LEI Nº 14.284, DE 29 DE DEZEMBRO DE 2021; revoga a Lei nº 10.836, de 9 de janeiro de 2004 (Lei que instituiu o Bolsa Família) e BPC (Benefício de Prestação Continuada, regulamentado pela Lei Orgânica da Assistência Social – LOAS, nº 8.742, de 7 de dezembro de 1993), dentre outros benefícios que traz o Cadastro Único como base, a equipe do CADÚNICO trabalhou em torno principalmente de cadastros desatualizados para evitar o cancelamento de benefícios de forma intersectorial em parceria com secretaria de educação e secretaria de saúde, promovendo ações de recadastramento as quais consistiu em campanhas por meio de redes sociais da prefeitura, carro de som e abordagem qualitativa.

De acordo com o último relatório sintético mensal datado em 26/12/2022, disponível no link <http://mds.gov.br/auxilioobrasil>, na página do Sistema de Gestão do Programa Bolsa Família (SIGPBF), temos atualmente,

- 16.857 habitantes segundo censo 2010
- 5.038 famílias inseridas no Cadastro Único.
- 4.314 famílias com o cadastro atualizado nos últimos dois anos.
- 4.213 famílias com renda até ½ salário mínimo.
- 3746 famílias com renda de até ½ salário mínimo com o cadastro atualizado;



Prefeitura Municipal de Areia Branca/SE
Secretaria Municipal de Assistência Social

- 2.800 famílias beneficiárias do Auxílio Brasil, essas famílias equivalem a aproximadamente 31,97% da população total do município.

De acordo com o relatório sintético a taxa de Atualização Cadastral (TAC) do município é de 88,92%, enquanto a média nacional encontra-se em 79,20%, mostrando que nossas ações estão bem focalizadas na manutenção do cadastro único e benefícios, segundo o relatório sintético do ministério da cidadania.

Quanto ao Benefício de Prestação Continuada:

- 500 beneficiários do BPC, sendo 100 idosos e 400 deficientes.

Auxílio Gás:

- 267 famílias beneficiadas do auxílio Gás.

Famílias em Averiguação Unipessoal:

- 360 famílias em averiguação unipessoal.

Encaminhamento interno de família para acompanhamento técnico:

- 15 famílias encaminhadas para acompanhamento.

A nível estadual trabalhamos com a entrega e acompanhamento do Cartão Mais Inclusão, programa criado pelo governo de Sergipe para amparar famílias carentes, inscritas no Cadastro Único durante o período da pandemia. as famílias beneficiadas com o Cartão Mais Inclusão (alimentação e Sergipe pela Infância, instituído pelas Leis nº 8.821/2021 e 8.825/2021), que neste ano de 2022 foram acompanhadas 250(duzentos e cinquenta famílias dentre elas as 7 etapas do CMAIS alimentação e as 3 Etapas CMAIS SIP) que segundo a última manutenção do dia 23 de dezembro finalizamos o ano com:

- 78 famílias ativas, sendo 32 famílias assistidas pelo CMAIS SIP e 46 famílias assistidas pelo CMAIS alimentação.

Atuamos conjuntamente com o Centro de Referência de Assistência Social - CRAS, Centro de Referência Especializado de Assistência Social - CREAS e Conselho



Prefeitura Municipal de Areia Branca/SE
Secretaria Municipal de Assistência Social

Tutelar encaminhando demandas necessárias a esses setores. O Cadastro Único assim como o Programa Auxílio Brasil passou por mudanças vigentes em 2022, então foram necessárias capacitações além das reuniões já preestabelecidas pela coordenação para melhor atendimento aos usuários.

V. VIGILANCIA SOCIOASSISTENCIAL

Tem como objetivo a produção, sistematização, análise e disseminação de informações territorializadas:

I – das situações de vulnerabilidade e risco que incidem sobre famílias e indivíduos e dos eventos de violação de direitos em determinados territórios;

II – do tipo, volume e padrões de qualidade dos serviços ofertados pela rede Socioassistencial.

A Vigilância Socioassistencial constitui-se também como uma área de gestão da informação, dedicada a apoiar as atividades de planejamento, de supervisão e de execução dos serviços socioassistenciais por meio do provimento de dados, indicadores e análises, e deve estar estruturada e ativa em nível municipal, estadual e federal.

A Vigilância foi aprovada pelo CMAS em 2019, porém só no segundo semestre de 2021 foi instalada a coordenação dentro da sede da Secretaria. Entretanto devido ao período pandêmico, as ações da Coordenadoria se restringiram a participação de alguns eventos:

- Ciclo de palestras de capacitação continuada ofertado pelo CMDCA aos atores do Sistema de Garantia de Direitos da Criança e do Adolescente, momento de discussões sobre diversos temas tais como: Primeira Infância, Escuta Protegida, Trabalho Infantil, dentre outros.

- Oficina de Apoio Técnico promovida pela SEIAS cuja temática foi a Prestação de Contas do Cofinanciamento Estadual do Ano de 2021 do SUAS (Sistema Único de Assistência Social);

- Encontro estadual dos NUCAS (oficina de mudanças climáticas e alimentação saudável) 15/12/2022

- Reunião técnica com a equipe do Programa Bolsa Família e trabalhadores do CRAS a respeito das questões relativas à dinâmica de funcionamento normalizado do órgão, abrangendo dentro desse aspecto, melhores estratégias de organização para atender a



Prefeitura Municipal de Areia Branca/SE
Secretaria Municipal de Assistência Social

todos os usuários, como também a substituição do Programa Auxílio Brasil pelo Programa Bolsa Família.

- Planejamento sobre Violência Doméstica – Campanha 16 dias de ativismo. Na ocasião, muitas usuárias participaram e tiveram a oportunidade de aprender as diversas formas de violência;

- Reunião Técnica sobre trabalho em rede, na ocasião a coordenadora comunicou sua saída do município;

a) realização de reuniões em cada equipamento, buscando coletar informações sobre os desafios enfrentados pelos trabalhadores;

b) realização de reunião ampliada com todas as equipes para apresentar os dados coletados e elaborar um plano de ação;

c) realização de mapeamento detalhado, considerando os critérios de raça, gênero e localidade, de acordo com as situações de vulnerabilidade mais recorrentes no território, como exemplo do trabalho infantil e do descumprimento de condicionalidades de algumas famílias beneficiárias;

- Participação da Ação de Conscientização contra o Trabalho Infantil na Feira livre do município - 10/12/2022.

- Participação nas reuniões ordinárias do CMAS, CMDCA, COMSEAN, CMDIPI e das Comissões.

Ficou também a cargo da Coordenação preenchimento no sistema dos questionários relativos ao Censo SUAS 2022 e Demonstrativos Sintéticos do cofinanciamento federal/2021. Todos devidamente preenchidos dentro do prazo estipulado pelo Ministério da Cidadania.

A Vigilância Socioassistencial enquanto objetivo da Política de Assistência Social é uma ferramenta de suma relevância e precisa estar intimamente relacionada às proteções, bem como ser elo de ligação entre o planejamento e a execução dos serviços socioassistenciais.

No mês de novembro teve mudança na vigilância socioassistencial, estando a frente Daysy Mara.

VI. SELO UNICEF



Prefeitura Municipal de Areia Branca/SE
Secretaria Municipal de Assistência Social

O Selo UNICEF é uma iniciativa do Fundo das Nações Unidas para a Infância (UNICEF) para estimular e reconhecer avanços reais e positivos na promoção, realização e garantia dos direitos de crianças e adolescentes.

O Município de Areia Branca no final de 2020 recebeu o Certificado da premiação do Selo UNICEF.

Para participar da edição 2021-2024, no dia 19 de julho de 2021, o Gestor Municipal juntamente com a Presidente do CMDCA assinaram o Termo de Adesão. O Termo é o documento oficial de inscrição do município no Selo UNICEF.

Assumindo assim, mais uma vez o compromisso de manter a agenda de suas políticas públicas pela infância e adolescência como prioridade, através da mobilização de esforços e implementação da política que promovam os direitos de meninos e meninas a saúde, educação, participação social e proteção contra a violência.

Atendendo uma das diretrizes do Selo, o CMDCA solicitou ao Gestor Municipal a nomeação dos membros da Comissão Intersetorial pelos Direitos da Infância e Adolescência do Selo UNICEF - Portaria nº 166 de 28 de outubro de 2021.

A Comissão é operacional deve planejar, executar e acompanhar as ações previstas na metodologia do Selo UNICEF, como: promover reuniões sistemáticas, monitorar os indicadores e contribuir para a sua melhoria.

VII. AÇÕES REALIZADAS DE FORMA INTERSETORIAL

8.1. DIVULGAÇÕES DOS FLUXOGRAMAS

O debate para a elaboração dos Fluxogramas foi feito através de reuniões com a rede socioassistencial. Após finalização os três fluxogramas: 1. Trabalho Infantil; 2. Aplicação de Medida Socioeducativa em meio aberto; 3. Abuso e Exploração Sexual passaram pela deliberação e aprovação dos CMDCA e CMAS. Os Fluxogramas também foram apresentados no I Módulo da Capacitação Continuada do SGD.

Assim, a Secretaria providenciou a confecção e distribuição nos órgãos públicos.



Prefeitura Municipal de Areia Branca/SE
Secretaria Municipal de Assistência Social

8.2 CAMPANHA 18 DE MAIO

A realização da Campanha “Faça Bonito”, em alusão ao dia 18 de maio - Dia Nacional de Combate ao Abuso e à Exploração Sexual de Crianças e Adolescentes buscou sensibilizar, informar e convocar toda a sociedade a participar da luta em defesa dos direitos de crianças e adolescentes.

Programação aprovada pelos CMDCA e CMAS:

- Divulgação de vinhetas na programação da Radio FM;,
- Falas sobre a temática/entrevista, estimulando o debate com a população – Radio FM;
- Fixar cartazes no comercio, escolas, repartições publicas, Câmara de vereadores e outros;
- Divulgação nas redes sociais da Campanha – Vídeo produzido com as crianças e adolescentes do SCFV
- Inserção do tema na grade de atividades desenvolvidas de forma remota do SCFV.

8.3 CAMPANHA 12 DE JUNHO

Programação da Campanha:

- Reunião Ordinária do CMAS, para análise e aprovação da Campanha.
- Reunião Ordinária do CMDCA, com a participação dos/as Conselheiros/as Tutelares, para análise e aprovação da Campanha.
- Reunião técnica com a Equipe do SCFV e Técnica de Referencia para trabalhar a Campanha
- Reunião com a Equipe CRAS e CREAS
- Lançamento da Campanha nas redes sociais, com painel de fotos das crianças e adolescentes do SCFV
- Divulgação do Painel de fotos com a participação dos Operadores do Sistema de Garantia de Direitos



Prefeitura Municipal de Areia Branca/SE
Secretaria Municipal de Assistência Social

- Webinário – Rede de Garantia de Direitos no enfrentamento ao Trabalho Infantil
- Divulgação de vinhetas na Rádio – Areia Branca FM e nas redes sociais os vídeos produzidos pelo FNPETI;
- Bate Papo na Rádio, estimulando o debate com a população sobre a temática- Participação de Técnicas de referencia CRAS, CREAS, da Saúde e da Educação, Conselheiros/as Tutelares e do CMDCA, Orientadores/as Sociais, Adolescentes.

8.4 CAMPANHA “SINAL VERMELHO”

Como forma de pedido de socorro e ajuda para mulheres em situação de violência doméstica ou familiar, medida de combate e prevenção à violência, o Estado de Sergipe institui o Programa de Proteção às Mulheres "Sinal Vermelho", através da Lei nº. 8.846 de 27 de maio de 2021.

O Município recebeu como Recomendação do Ministério Público ao cumprimento da cita Lei a ampla divulgação, por intermédio de uma reunião, aos estabelecimentos farmacêuticos; e fiscalização nas farmácias e drogarias, para verificar se estão tomando as providências evidenciadas, dando a devida ajuda às mulheres que apresentam ao chegar ao estabelecimento, o X vermelho na mão.

Foi realizada reunião com os farmacêuticos, com a presença mínima, deliberou a entrega de panfletos e cartazes nos estabelecimentos comerciais e nos prédios públicos do município para a adesão à campanha Sinal Vermelho contra a violência doméstica, explicando a campanha.

IX. PARTICIPAÇÃO DA EQUIPE E CONSELHEIROS EM DIVERSOS ENCONTROS:

- Encontro de Acolhimento aos Gestores da Assistência Social de Sergipe - Pátio Central da SEIAS –
- Ciclo de Reuniões de Acolhida para os Coordenadores de CRAS, espaço físico do Auditório do NAT, situado a Rua Santa Luzia nº 680;
- Reuniões Técnicas Regionais com a Equipe do Centro de Referência Especializado da Assistência Social-CREAS ;



Prefeitura Municipal de Areia Branca/SE
Secretaria Municipal de Assistência Social

X. GESTÃO FINANCEIRA E ORÇAMENTÁRIA

10.1 COFINANCIAMENTO FEDERAL

- SERVIÇOS

TIPO	VALOR ANO
BLOCO DA PROTEÇÃO SOCIAL BÁSICA (11 parcelas) SCFV	65.013,10
PISO BASICO FIXO/PAIF (12 parcelas)	43.923,58
PAGAMENTO EXTRA ORDINARIO AOS MUNICÍPIO EM CALAMIDADE PORT 751-2022	29.000,00
COMPONENTE - PROGRAMA PRIMEIRA INFANCIA NO SUAS (11 parcelas) PCF (parcelas de 12/2021 a 10/2022)	124.293,00
BPC NA ESCOLA	2.293,87

- GESTÃO

TIPO	VALOR ANO
- INDICE DE GESTAO DESCENTRALIZADA DO SUAS- IGD/SUAS (12 parcelas)	103.084,21
- INDICE DE GESTAO DESCENTRALIZADA DO SUAS- IGD/SUAS (12 parcelas)	6.000,00

10.2 COFINANCIAMENTO ESTADUAL

TIPO	VALOR ANO
PROTEÇÃO SOCIAL BÁSICA (12 parcelas)	311.600,00
PROTEÇÃO SOCIAL ESPECIAL MEDIA E ALTA COMPLEXIDADE (02 parcelas)	42.800,00

10.3 COFINANCIAMENTO MUNICIPAL



Prefeitura Municipal de Areia Branca/SE
Secretaria Municipal de Assistência Social

- FEDERAL:

TIPO	VALOR ANO
PROTEÇÃO SOCIAL BÁSICA – CRAS/PAIF	231.793,39
PROGRAMA BOLSA FAMILIA	22.832,70
PROGRAMA CRIANÇA FELIZ	13.840,00

- ESTADUAL:

TIPO	VALOR ANO
PROTEÇÃO SOCIAL BÁSICA – CRAS/PAIF	7.550,00
PROTEÇÃO SOCIAL ESPECIAL MÉDIA E ALTA COMPLEXIDADE (ABRIGO)	53.552,50
COMPLEXIDADE (CREAS)	2.323,00

- BENEFÍCIOS EVENTUAIS

TIPO	VALOR ANO
CESTAS BÁSICAS	391.136,00
AUXÍLIO FUNERAL	80.560,99
ALUGUEL	253.310,00
Outros Auxílio Financeiro a pessoa física	124.450,00

- PROGRAMA MUNICIPAL DE TRANSFERÊNCIA DE RENDA

TIPO	VALOR ANO
PAGAMENTO DAS PARCELAS AS FAMÍLIAS	60.120,00

XI. ÓRGÃOS COLEGIADOS

1. CONSELHO MUNICIPAL DE ASSISTÊNCIA SOCIAL – CMAS

1.1 INTRODUÇÃO



Prefeitura Municipal de Areia Branca/SE
Secretaria Municipal de Assistência Social

O Conselho Municipal de Assistência Social de Areia Branca, criado pela Lei Municipal nº 06/1996 de 28 de junho de 1996, e suas alterações através das Leis nº. 082, de 21 de outubro de 2014 e nº 170 de 22 de abril de 2019, é um órgão colegiado de caráter permanente e deliberativo, formado paritariamente entre Sociedade Civil e Poder Público e está vinculado à Secretaria Municipal de Assistência Social.

Devido a pandemia em decorrência do COVID-19, o CMAS realizou reuniões através de aplicativo até o mês de abril. De maio a dezembro as reuniões foram presenciais.

O Conselho deliberou ações importantes para o fortalecimento do Sistema Único da Assistência Social – SUAS, tais como:

- Realização da IX Conferência Municipal de Assistência Social com o tema “Assistência Social: direito do povo e dever do Estado, com financiamento público, para enfrentar as desigualdades e garantir proteção social” (presencial);
- Aprovação do Plano de Ação de Combate ao Trabalho Infantil do Município de Areia Branca para o exercício 2021, juntamente com o CMDCA;
- Aprovação do Projeto Básico de Atualização Cadastral do Cadastro Único – Programa Bolsa Família do Município de Areia Branca;
- Aprovação dos Planos de Ação e Trabalho do Cofinanciamento do Governo Estadual do Sistema Único da Assistência Social – Anos 2021 e 2022, para os Serviços de Proteção Social Básica, de Proteção Social Especial de Média e Alta Complexidades;
- Aprovação da prestação de contas do cofinanciamento, Estadual da Entidade de Acolhimento – Abrigo” Dona Dadaça”, referente ao período de abril a setembro/2021.
- Aprovação dos Demonstrativos Sintético Anual da Execução Físico Financeiro do Cofinanciamento dos serviços e da gestão (PBF e SUAS) do Governo Federal do Sistema Único da Assistência Social – Ano 2020.

1.2. MESA DIRETORA

Presidente: Gilvanusia de Oliveira Andrade

Vice – Presidente: José Aldemir de Almeida

Secretária Executiva: Eliane Gomes de Souza



Prefeitura Municipal de Areia Branca/SE
Secretaria Municipal de Assistência Social

1.3 COMISSÕES TEMÁTICAS

As Comissões Temáticas são órgãos permanentes da estrutura funcional do CMAS, de natureza técnica e auxiliares do Plenário e da Diretoria.

I - Comissão de Ética, Política e Normas da Assistência Social;

II - Comissão de Financiamento, Orçamento, Acompanhamento de Benefícios e Monitoramento das Deliberações das Conferências da Assistência Social.

1.4 GRUPOS DE TRABALHO

O Conselho Municipal participou de diversos grupos de trabalho e espaços de discussão voltados para a política da Assistência Social, tais como:

- Conselho Municipal de Assistência Social
- Comissão Intersetorial do Programa Criança Feliz

1.5. SECRETARIA EXECUTIVA

A Secretaria Executiva é um órgão constituído por uma servidora designada pela Secretaria Municipal de Assistência Social, que exerce a função de secretária, com a finalidade de prestar respectivamente o suporte administrativo, necessários ao funcionamento do CMAS.

1.6 CMAS REALIZOU NO ANO DE 2021:

REUNIÕES	Nº DE REUNIÕES
Reuniões Ordinárias	9
Reuniões Extraordinárias	1
Capacitações	2 módulos

1.7. RESOLUÇÕES APROVADAS:

Nº	DELIBERAÇÃO	DATA DE PUBLICAÇÃO
1.	Aprovar o Relatório de Gestão do exercício de 2021 da Secretaria Municipal de Assistência Social	08/02/2022
2.	Aprovar o Projeto de Formação Continuada para os/as Conselheiros/as da Assistência Social.	08/02/2022
3.	Aprovar a minuta do Projeto de Lei sobre a criação da Política Pública de Assistência Social e sobre o Sistema Único de Assistência Social (SUAS).	19/04/2022
4.	Aprovar a solicitação da Secretaria Municipal de	19/04/2022



Prefeitura Municipal de Areia Branca/SE
Secretaria Municipal de Assistência Social

	Assistência Social em relação ao aumento do valor pago do Benefício Aluguel.	
5.	Aprovar as alterações do Regimento Interno do Conselho Municipal de Assistência Social de Areia Branca	19/04/2022
6.	Aprovar a indicação das Conselheiras para integrar a Comissão de elaboração, implementação e acompanhamento do Plano Municipal pela Primeira Infância.	19/04/2022
7.	Aprovar a indicação das Conselheiras para integrar a Comissão Intersetorial para avaliação e monitoramento do Plano Decenal Municipal de Atendimento Socioeducativo.	19/04/2022
8.	Aprovar de acordo com o Regimento Interno do CMAS a composição das Comissões Permanentes	19/04/2022
9.	Aprovar a inscrição da Entidade Desafio Jovem do Brasil	19/04/2022
10.	Aprovar a alteração no artigo 6º da Resolução do CMAS nº 03 de 12 de maio de 2020	19/04/2022
11.	Aprovar a prestação de contas do cofinanciamento estadual da Entidade de Acolhimento – Abrigo” Dona Dadaça”, referente ao período de outubro a dezembro/2021.	24/05/2022
12.	Aprovar o Projeto “Vidas Bem Vindas”, que beneficiará mulheres gestantes do Município de Areia Branca	24/05/2022
13.	Aprovar o Termo de Adesão da Majoração do Cofinanciamento Estadual do Sistema Único da Assistência Social – SUAS, a partir de maio/2022	19/07/2022
14.	Aprovar os Planos de Ação e de Trabalho referente a majoração de repasse do Cofinanciamento do Governo Estadual do Sistema Único da Assistência Social – SUAS - Ano 2022	19/07/2022
15.	Aprovar a substituição da Entidade 27º Grupo de Escoteiro Voluntário da Pátria	19/07/2022
16.		19/07/2022



Prefeitura Municipal de Areia Branca/SE
Secretaria Municipal de Assistência Social

17.	Aprovar as alterações do Quadro de Detalhamento da Despesa - QDD/2023, conforme tabela anexa a esta Resolução	19/07/2022
18.	Aprovar a contratação do Consultor para presidir a capacitação do Conselho, aprovado o Projeto Básico, através da Resolução nº 02/2022	19/07/2022
19.	Aprovar o cancelamento da inscrição da Entidade Desafio Jovem do Brasil no Conselho Municipal de Assistência Social de Areia Branca, com sede na Estrada Principal, nº 77, Bairro Povoado Boqueirão, CEP. 49.580-000 – Areia Branca/SE.	18/08/2022
20.	Aprovar o Projeto “Assistência Itinerante”, que irá ofertar serviços e benefícios as comunidades dos povoados: Guidinha, Manilha e Colônia São Paulo.	04/10/2022
21.	Aprovar o Projeto “Gincana Recreativa Alusiva ao dia das Crianças”, que será realizado em comemoração ao dia das crianças	04/10/2022
22.	Aprovar a prestação de contas do cofinanciamento estadual referente ao período de janeiro a julho/2022	04/10/2022
23.	Aprovar o Censo SUAS Conselho/2022	22/11/2022
24.	Aprovar a escolha da Presidente e Vice Presidente	22/11/2022
25.		

1.8 CMAS PARTICIPOU NO ANO DE 2022:

EVENTOS	PARTICIPAÇÕES
Reunião Ampliada do CEAS	2
Reunião da CIB	1



Prefeitura Municipal de Areia Branca/SE
Secretaria Municipal de Assistência Social

2. CONSELHO MUNICIPAL DOS DIREITOS DA CRIANÇA E DO ADOLESCENTE – CMDCA

2.1. INTRODUÇÃO

O Conselho Municipal dos Direitos da Criança e do Adolescente – CMDCA, foi criado pela Lei nº 014 de 27 de novembro de 1997 e regulamentado pela Lei 172 de 22 de abril de 2019, é um órgão deliberativo e controlador das ações de governo, notadamente das políticas de promoção, proteção e defesa dos direitos das crianças e adolescentes, estando vinculado à Secretaria Municipal da Assistência Social.

O CMDCA apresenta o Relatório das Atividades referente ao ano de 2022, destacamos a realização da **V Conferência Municipal dos Direitos da Criança e do Adolescente**.

2.2 PLENÁRIO

O Plenário é órgão soberano, deliberativo do CMDCA, composto pelo conjunto dos membros titulares e seus respectivos suplentes no exercício da função.

2.3 MESA DIRETORA

- O Plenário é órgão soberano, deliberativo do CMDCA, composto pelo conjunto dos membros titulares e seus respectivos suplentes no exercício da função.

2.4 COMISSÕES TEMÁTICAS

As Comissões Temáticas são órgãos permanentes da estrutura funcional do CMDCA, de natureza técnica e auxiliares do Plenário e da Diretoria.

- a) Orçamento, Finanças e Fundo;
- b) Políticas Públicas para Infância e Adolescência;

2.5 SECRETARIA EXECUTIVA



Prefeitura Municipal de Areia Branca/SE
Secretaria Municipal de Assistência Social

A Secretaria Executiva é um órgão constituído por uma servidora designada pela Secretaria Municipal de Assistência Social, que exerce a função de secretária, com a finalidade de prestar respectivamente o suporte administrativo, necessários ao funcionamento do CMDCA.

2.6 CMDCA REALIZOU NO ANO DE 2021:

2 REUNIÕES	Nº DE REUNIÕES
Reuniões Ordinárias	11
Reunião Extraordinária	1
Reunião com Entidades Não Governamentais	1
Reuniões com os Conselheiros Tutelares	2
Reunião com as Secretarias de Assistência Social e Administração	1
Reunião com a Comissão Intersetorial de elaboração, avaliação e monitoramento do Plano Municipal pela Primeira Infância	
Conferência Municipal dos Direitos da Criança e do Adolescente	

2.7 RESOLUÇÕES APROVADAS:

Nº	DELIBERAÇÃO	DATA DE PUBLICAÇÃO
1.	Aprovar a participação dos conselheiros no II Encontro Sergipano do SGD	08/02/2022
2.	Aprovar a realização do 1º Fórum Comunitário do Selo UNICEF	08/02/2022
3.	Aprovar as despesas do 1º Fórum Comunitário do Selo UNICEF	07/03/2022
4.	Aprovar o Comitê de Participação Adolescente -CPA	07/03/2022
5.	Aprovar a participação de duas conselheiras na capacitação do Sistema de Garantia de Direitos sobre o SIPIA	06/04/2022
6.	Aprovar a Campanha 18 de maio	04/05/2022
7.	Aprovar a prestação de contas do cofinanciamento estadual da Entidade de Acolhimento	04/05/2022
8.	Aprovar a composição da Comissão Intersetorial do Plano Municipal pela Primeira Infância	06/04/2022
9.	Aprovar a Campanha 12 de junho	09/06/2022



Prefeitura Municipal de Areia Branca/SE
Secretaria Municipal de Assistência Social

10.	Aprovar o Registro do Programa de Aprendizagem - Ocupações Administrativas do CIEE	06/07/2022
11.	Aprovar o registro de entidades sem fins lucrativos e inscrição de programas ou projetos que tenham por objetivo a educação profissional de adolescentes, a promoção e defesa dos direitos de crianças e adolescentes	06/07/2022
12.	Aprovar a criação da Comissão Organizadora da V Conferência Municipal dos Direitos da Criança e do Adolescente	03/08/2022
13.	Aprovar a constituição da Comissão de Seleção de Projetos	03/08/2022
14.	Aprovar a inclusão no Quadro de Detalhamento de Despesa -QDD da construção da sede do conselho tutelar	03/08/2022
15.	Aprovar o Quadro de Detalhamento de Despesa – QDD/2023 referente ao Fundo Municipal dos Direitos da Criança e do Adolescente - FMDCA	03/08/2022
16.	Aprovar o Registro do Projeto de Música da Secretaria Municipal de Assistência Social	03/08/2022
17.	Aprovar o Edital de Chamamento Público nº 01/2022	15/08/2022
18.	Aprovar a convocação da V Conferência Municipal dos Direitos da Criança e do Adolescente	03/08/2022
19.	Aprovar as despesas com a organização e realização da V Conferência Municipal dos Direitos da Criança e do Adolescente	14/09/2022
20.	Aprovar a alteração no cronograma do Edital de Chamamento Público nº 01/2022	14/09/2022
21.	Aprovar o Relatório da V Conferência Municipal dos Direitos da Criança e do Adolescente	16/11/2022

2.8. CMDCA PARTICIPOU NO ANO DE 2022:

EVENTOS	DATAS
• 1º Fórum Comunitário do Selo UNICEF;	10/03/2022



Prefeitura Municipal de Areia Branca/SE
Secretaria Municipal de Assistência Social

• Capacitação do Sistema de Garantia de Direitos - SIPIA;	26/04/2022
---	------------

- **.PROMOVEU AINDA:**
- **CAMPANHA EDUCATIVA**
 - **18 DE MAIO**
- **CONFERÊNCIA MUNICIPAL DOS DIREITOS DA CRIANÇA E DO ADOLESCENTE**
- **EDITAL DE CHAMAMENTO PÚBLICO VISANDO A SELEÇÃO DE PROJETOS SOCIAIS DE ORGANIZAÇÕES DA SOCIEDADE CIVIL (OSC) E DE ENTIDADES GOVERNAMENTAIS EM CONFORMIDADE COM AS DIRETRIZES DA POLÍTICA DOS DIREITOS DAS CRIANÇAS E ADOLESCENTES**

3. CONSELHO MUNICIPAL DOS DIREITOS E PROTEÇÃO DO IDOSO

3.1. INTRODUÇÃO

O Conselho Municipal dos Direitos e Proteção ao Idoso– CMDPI, foi criado pela Lei nº 001 de 11 de março de 1999, é um órgão deliberativo e controlador das ações de governo, notadamente das políticas de promoção, proteção e defesa dos direitos da pessoa idosa, estando vinculado à Secretaria Municipal da Assistência Social.

O CMDPI apresenta o Relatório das Atividades referente ao ano de 2022, destacamos a realização do Fórum de escolha das Entidades não Governamentais para compor o conselho.

3.2 MESA DIRETORA

Presidente: Acácia Maria Alves Ribeiro

Vice-Presidente: Samuel de Jesus Filho



Prefeitura Municipal de Areia Branca/SE
Secretaria Municipal de Assistência Social

Secretária Executiva: Eliane Gomes de Souza

3.3 COMDPI REALIZOU NO ANO DE 2022:

REUNIÕES	Nº DE REUNIÕES
Reuniões Ordinárias	03
Fórum de escolha das Entidades não Governamentais	02

3.4 PAUTAS DISCUTIDAS:

1. Leitura e aprovação da Atas;
2. Fórum de escolha das Entidades não Governamentais – Biênio 2022 – 2024;
3. Explanção sobre o Conselho dos Direitos e Proteção ao Idoso;
2. Leitura do Termo de Posse e Decreto de Nomeação nº 1280/2022;
3. Escolha do Presidente e Vice Presidente,
4. Apresentação dos trabalhos realizados pelo CRAS, CREAS e SCFV voltados para a Pessoa Idosa;
5. Planejamento de Campanha sobre o Dia Mundial de Conscientização da violência contra a Pessoa Idosa (15/06);
6. Construção do Plano de Ação;
7. Apresentação dos trabalhos realizados pelo CRAS, CREAS e SCFV voltados para a Pessoa Idosa;

3.5 RESOLUÇÕES APROVADAS

1	Aprovar o Plano de Ação do Conselho Municipal dos Direitos da Pessoa Idosa, biênio 2022 a 2024.	14/07/2022
2	Aprovar a inclusão da manutenção do Conselho Municipal dos Direitos da Pessoa Idosa na proposta orçamentaria – QDD/2023.	14/07/2022

4. CONSELHO MUNICIPAL DE SEGURANÇA ALIMENTAR E NUTRICIONAL – COMSEAN



Prefeitura Municipal de Areia Branca/SE
Secretaria Municipal de Assistência Social

4.1 INTRODUÇÃO

- 5 O Conselho Municipal de Segurança Alimentar e Nutricional, é um órgão deliberativo e controlador das ações de governo, estando vinculado à Secretaria Municipal da Assistência Social.
- 6 O COMSEAN apresenta o Relatório das Atividades referente ao ano de 2022

4.2 MESA DIRETORA

- Jéssica Figueiroa Santos – Presidente
- Eliane Gomes de Souza - Secretária

4.3 SECRETARIA EXECUTIVA

A Secretaria Executiva é um órgão constituído por uma servidora designada pela Secretaria Municipal de Assistência Social, que exerce a função de secretária, com a finalidade de prestar respectivamente o suporte administrativo, necessários ao funcionamento do COMSEAN.

4.4 PAUTAS DISCUTIDAS:

1. Leitura e aprovação das Atas;
2. Diálogo sobre o Conselho de Segurança Alimentar com a presença do Presidente do Conselho Estadual de Segurança Alimentar e Nutricional;
3. Análise e aprovação do Plano de Ação (anexo Plano);
4. Fala do Presidente do Conselho Estadual de Segurança Alimentar e Nutricional;
5. Análise e aprovação do Plano de Ação;
6. Mapeamento de Segurança Alimentar e Nutricional (Mapa San) 2022;
7. Aprovação do Plano de Ação;

5. COMISSÕES/COMITÊ:

5.1 COMISSÃO MUNICIPAL INTERSETORIAL DE ERRADICAÇÃO DO TRABALHO INFANTIL



Prefeitura Municipal de Areia Branca/SE
Secretaria Municipal de Assistência Social

A Comissão foi criada em 2019 por meio do Decreto nº 996/2019, atendendo assim uma das cláusulas do Termo de Ajuste de conduta – TAC, tem caráter propositivo e consultivo, com a finalidade de apoiar o Órgão Gestor da Assistência Social na articulação intersetorial e interinstitucional com vistas ao trabalho infantil.

É composta por representantes das Secretarias Municipais de Assistência Social, Saúde, Educação, Conselho Tutelar, Setor Jurídico, CMDCA.

Dentre as atribuições da Comissão, destacamos: - contribuir na realização do diagnóstico social do Município, acompanhando o cadastramento das famílias nas áreas urbana e rural que apresentem crianças e adolescentes vítimas de exploração pelo trabalho; II- articular-se com diferentes atores e setores da sociedade contribuindo na sensibilização e mobilização para a erradicação do trabalho infantil.

Em 2022, a Comissão realizou 04 reuniões, propondo e acompanhando as seguintes ações:

- Elaboração do Plano de Ação de Combate ao Trabalho Infantil do Município de Areia Branca para o exercício 2022, juntamente com o CMDCA;
- Acompanhamento e propostas para a realização das Campanhas realizadas em 18 de maio e 12 de junho;
- Sugestão de realização da campanha de conscientização na feira livre e no comércio da cidade.

5.2 COMITÊ GESTOR PARA IMPLANTAÇÃO DO PROGRAMA PRIMEIRA INFÂNCIA NO SUAS - PROGRAMA CRIANÇA FELIZ

O Comitê foi criado através do Decreto nº 804 de 09 de março de 2017, tendo por finalidade implantar e implementar o Programa Primeira Infância no SUAS no âmbito municipal.

A Portaria nº 1.203 de 06 de maio de 2021 nomeia seus membros, formado pelas Secretarias Municipais de Assistência Social, Saúde, Educação, Cultura e Assessoria Jurídica.

Em 2022, foi realizada uma reunião, tendo como pautas:

- Avaliação dos trabalhos realizados pelas visitadoras;
- Avaliação e debate dos trabalhos intersetoriais;



Prefeitura Municipal de Areia Branca/SE
Secretaria Municipal de Assistência Social

- Realização das vistas presenciais;

5.3 COMISSÃO INTERSETORIAL PELOS DIREITOS DA INFÂNCIA E ADOLESCÊNCIA DO SELO UNICEF

A Comissão tem caráter intersetorial, tendo como objetivo planejar, executar, monitorar e avaliar juntamente com o Conselho Municipal de Direitos da Criança e do Adolescente - CMDCA e com a articulação do Selo, o monitoramento de indicadores sociais e a implementação de ações que ajudem o município a cumprir o Estatuto da Criança e do Adolescente - ECA.

A Comissão Intersetorial pelos Direitos da Infância e Adolescência do Selo UNICEF é formada por representantes das Secretarias Municipais de Assistência Social, Saúde, Educação, Cultura, Conselho Tutelar, CMDCA, Associação São Tarcísio e adolescentes do NUCA - Portaria nº 166 de 28/10/2021.

6. CONSELHO TUTELAR

Endereço: Rua Heráclito Diniz, n. 34.

E-mail: conselhotutelar.areiabranca@hotmail.com

Contato: (79) 9 9934-0598

Durante o ano de 2021, o Conselho Tutelar de Areia Branca, fez diversos atendimentos no tocante a informações e diversos aspectos, entre eles: guarda, pensão, direito de visita, bolsa família, saúde, assistência e entre outros. Sendo os usuários informados e orientados a buscarem o órgão competente a área, para solucionarem suas respectivas dúvidas e problemas. Sendo assim somaram-se um total de **138 atendimentos**.

TIPOS OCORRENCIAS	Nº DE ATENDIMENTOS
Conflitos Familiares	21
Agressões e supostas agressões físicas	06
Abuso/suposto abuso sexual	05



Prefeitura Municipal de Areia Branca/SE
Secretaria Municipal de Assistência Social

Adolescentes/crianças (automutilação/ autoextermínio)	05
Negligencias/suposta negligencia	11
Abandono ou suporte abandono de incapaz	03
Exploração sexual	01
TOTAL	52

INFORMAÇÕES AO PÚBLICO

Durante o ano de 2022, o Conselho Tutelar de Areia Branca, fez diversos atendimentos no tocante a informações e diversos aspectos, entre eles: guarda, pensão, direito de visita, bolsa família, saúde, assistência e entre outros. Sendo os usuários informados e orientados a buscarem o órgão competente a área, para solucionarem suas respectivas duvidas e problemas.

Sendo assim somaram-se um total de 128 atendimentos.

NÚMEROS DE ATENDIMENTOS POR LOCALIZAÇÃO ZONA URBANA: 26

ZONA RURAL: 27

TOTAL DE ATENDIMENTOS POR LOCALIZAÇÃO: 53

ORIGEM DAS DEMANDAS

DEMANDA ESPONTÂNEA: **27**

DEMANDA IDENTIFICADA PELA REDE: **19**

DEMANDA ENCAMINHADA PELA REDE: **6**

ENCAMINHAMENTOS REALIZADOS

Centro de Referência de Assistência Social- CRAS: **07**

Centro de Referência Especializado de Assistência Social-CREAS: **14**

Saúde: **16**

Segurança Pública **09**

PARTICIPAÇÃO EM EVENTOS E CAPACITAÇÕES

- Reunião do **FACTUS** para discursão da Lie Orgânica Nacional do Conselho Tutelar
- Conferência Municipal da os Direitos da Criança e do Adolescente em Areia Branca/SE



Prefeitura Municipal de Areia Branca/SE
Secretaria Municipal de Assistência Social

- Curso de Capacitação Continuada do SGD do município de Areia Branca
- Reuniões online

SUGESTÕES APRESENTADAS EM 2022

Em mais um ano o colegiado do Conselho Tutelar de Areia Branca, propôs algumas sugestões para o ano de 2022, entre elas o diálogo sobre a **ESCUTA ESPECIALIZADA**, colando em pratica o que rege a **Lei 13.431/2017**, que alterou o Estatuto da Criança e do Adolescente, regulamentando a forma pela qual crianças e adolescentes em situação de violência devem ser ouvidos, através da escuta especializada e o depoimento especial.

Outra sugestão foi uma capacitação para os profissionais da rede de proteção social e outros, com a finalidade de trabalho em rede e de trazer uma compreensão do órgão Conselho Tutelar e suas respectivas funções.

REFERENCIA BIBLIOGRÁFICA

- Lei Orgânica da Assistência Social – LOAS.
- Sistema Único da Assistência Social – SUAS.
- Tipificação Nacional de Serviços Socioassistencias.
- Relatórios de Atividades do CRAS, CREAS, Abrigo, CMAS, CMDCA, CMDPI, COMSEAN, Conselho Tutelar, Programa Criança Feliz, Programa Bolsa Família.
- Relatório de Gestão 2021
- Diversos Sites (Selo UNICEF, Ministério da Cidadania, IBGE, FNPETI)



Prefeitura Municipal de Areia Branca/SE
Secretaria Municipal de Assistência Social

REGISTROS FOTOGRÁFICOS

1º Encontro com as famílias do PAIF – abril 2022.



Campanha 18 de Maio (combate ao abuso e exploração sexual de crianças e adolescentes)

Campanha 12 de junho (combate ao trabalho Infantil)



Campanha Setembro Amarelo (Mês de prevenção ao suicídio)

Olga



Prefeitura Municipal de Areia Branca/SE
Secretaria Municipal de Assistência Social



Palestra sobre educação financeira – dezembro 2022



Oficinas de Artesanato com a facilitadora Alana Ferreira



Alana



Prefeitura Municipal de Areia Branca/SE
Secretaria Municipal de Assistência Social



Clara



Prefeitura Municipal de Areia Branca/SE
Secretaria Municipal de Assistência Social

Registro Fotográfico do SCFV



Clara



Prefeitura Municipal de Areia Branca/SE
Secretaria Municipal de Assistência Social





Prefeitura Municipal de Areia Branca/SE
Secretaria Municipal de Assistência Social



REGISTRO FOTOGRÁFICO DE ATIVIDADES SETOR
DO CADASTRO ÚNICO BOLSÃO FAMÍLIA:
Cartões CMAIS

Ação assistência



interativa



Reunião com agentes de saúde

Reunião Equipe técnica



Planejamento
2022

Comunicados
aos usuários



Handwritten signature in blue ink.



Prefeitura Municipal de Areia Branca/SE
Secretaria Municipal de Assistência Social

por meio das redes sociais



Registro fotográfico das principais atividades descritas acima pela equipe do PCF em 2022

Evento em alusão ao dia internacional da mulher



Reunião com cuidadores acompanhados pelo PCF





Prefeitura Municipal de Areia Branca/SE
Secretaria Municipal de Assistência Social



Participação da equipe na campanha 18 de maio



Entrega dos tabletes



Mês da primeira infância



Clara



**Prefeitura Municipal de Areia Branca/SE
Secretaria Municipal de Assistência Social**

Palestra sobre “ o enfrentamento da violência na primeira infância



5ª Conferência Municipal dos Direitos da Crianças e Adolescentes



EVENTO DO DIA DAS CRIANÇAS



Clara



Prefeitura Municipal de Areia Branca/SE
Secretaria Municipal de Assistência Social

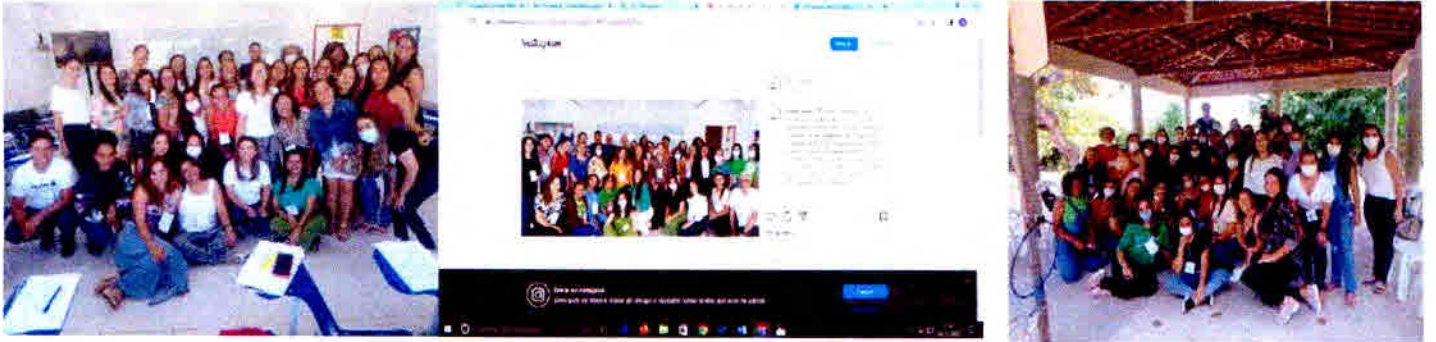

Fechamento de dezembro

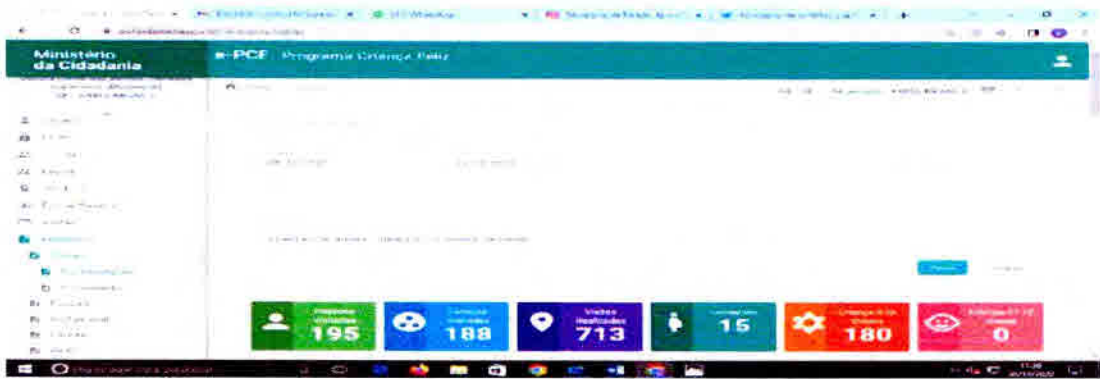

Registro de visitas do corrente ano

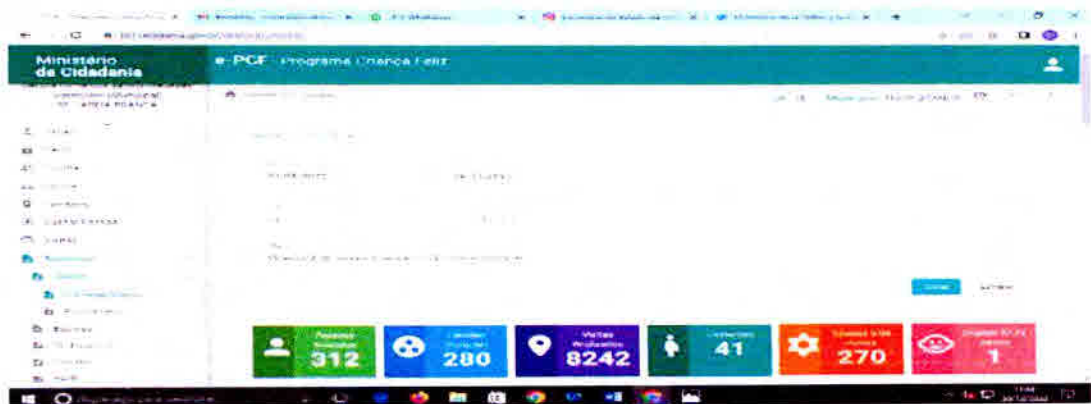

[Handwritten signature]



Prefeitura Municipal de Areia Branca/SE
Secretaria Municipal de Assistência Social

Fotos do 1º encontro do Grupo de Gestantes “Vidas Bem-Vindas”



Demais palestras:



Durante a desenvolvimento do projeto algumas gestantes ganharam seus bebês e
antecipamos a entrega do kit.

Clara



Prefeitura Municipal de Areia Branca/SE
Secretaria Municipal de Assistência Social



Em 27
de



outubro encerramos o grupo com o ensaio fotográfico e entrega dos kits. Na oportunidade foi ofertado comes e bebes para as gestantes e convidados.



Dia Internacional da Mulher



Clara



Prefeitura Municipal de Areia Branca/SE
Secretaria Municipal de Assistência Social

1º Fórum Comunitário do Selo UNICEF

Clayton



Registros Fotográficos





Clay

Prefeitura Municipal de Areia Branca/SE
Secretaria Municipal de Assistência Social

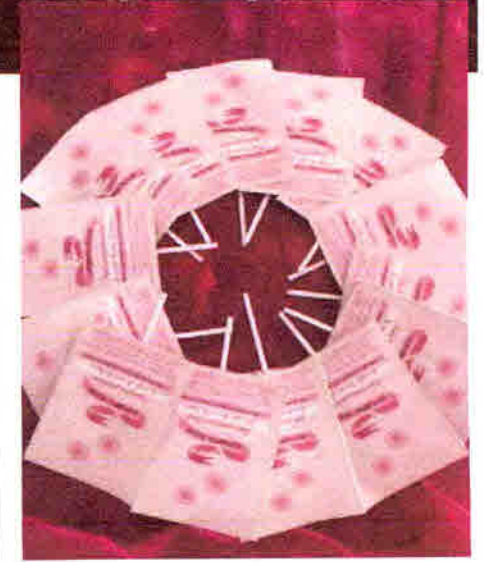



Clara

Prefeitura Municipal de Areia Branca/SE
Secretaria Municipal de Assistência Social





Prefeitura Municipal de Areia Branca/SE
Secretaria Municipal de Assistência Social

Reunião de planejamento da SMAS



Evento do Dia Internacional da
Mulher, 08 de Março

Participação em evento no Ministério público, sobre a violência
contra a mulher. "Vamos falar sobre gênero?"





Prefeitura Municipal de Areia Branca/SE
Secretaria Municipal de Assistência Social



Atividade com os meninos do Programa
Municipal de Transferência de Renda.

Clay



ESTADO DE SERGIPE
PREFEITURA MUNICIPAL DE AREIA BRANCA
SECRETARIA MUNICIPAL DE ASSISTÊNCIA SOCIAL

Clara



Entrega do peixe da Semana Santa

Capacitação do Sistema de
Informação para a Infância e
Adolescência – SIPIA



CAMPANHA 18 DE MAIO





Clara

ESTADO DE SERGIPE
PREFEITURA MUNICIPAL DE AREIA BRANCA
SECRETARIA MUNICIPAL DE ASSISTÊNCIA SOCIAL



Festejos juninos



Entrega de Cesta Básica





ESTADO DE SERGIPE
PREFEITURA MUNICIPAL DE AREIA BRANCA
SECRETARIA MUNICIPAL DE ASSISTÊNCIA SOCIAL

Clara

Aula de violão com os meninos do Programa Municipal de Transferência de Renda



Reunião do SCFV





ESTADO DE SERGIPE
PREFEITURA MUNICIPAL DE AREIA BRANCA
SECRETARIA MUNICIPAL DE ASSISTÊNCIA SOCIAL

Capacitação CMAS





ESTADO DE SERGIPE
PREFEITURA MUNICIPAL DE AREIA BRANCA
SECRETARIA MUNICIPAL DE ASSISTÊNCIA SOCIAL

Clayton

Palestra sobre a Campanha Setembro Amarelo, com as técnicas de referência do CREAS
(público: mães da Transferência de Renda)



Ação Itinerante





ESTADO DE SERGIPE
PREFEITURA MUNICIPAL DE AREIA BRANCA
SECRETARIA MUNICIPAL DE ASSISTÊNCIA SOCIAL

Capacitação Benefícios Eventuais em Itabaiana realizada pelo Estado



Participação da equipe CREAS, na 5ª Conferência Municipal do Direitos da Criança e dos adolescentes





ESTADO DE SERGIPE
PREFEITURA MUNICIPAL DE AREIA BRANCA
SECRETARIA MUNICIPAL DE ASSISTÊNCIA SOCIAL

Palestra sobre o Outubro Rosa, com as mães do Programa Municipal de Transferência de Renda





ESTADO DE SERGIPE
PREFEITURA MUNICIPAL DE AREIA BRANCA
SECRETARIA MUNICIPAL DE ASSISTÊNCIA SOCIAL

Clara

Evento da Assistência Social – Mostra Cultural



Participação das técnicas na OFICINA DE APOIO TÉCNICO-METODOLOGIA DO TRABALHO SOCIAL COM FAMÍLIAS NO CREAS/PAEFI NA SEIAS EM ARACAJU



Reuniões do CMAS





ESTADO DE SERGIPE
PREFEITURA MUNICIPAL DE AREIA BRANCA
SECRETARIA MUNICIPAL DE ASSISTÊNCIA SOCIAL

Clara

Passeata pelas ruas da cidade, sobre a Campanha dos 16 Dias de Ativismo



Torneio de futebol e confraternização das crianças e adolescentes do SCFV e Programa Municipal de Transferência de Renda





ESTADO DE SERGIPE
PREFEITURA MUNICIPAL DE AREIA BRANCA
SECRETARIA MUNICIPAL DE ASSISTÊNCIA SOCIAL

Clara

Confraternização CREAS



Confraternização CMAS





ESTADO DE SERGIPE
PREFEITURA MUNICIPAL DE AREIA BRANCA
SECRETARIA MUNICIPAL DE ASSISTÊNCIA SOCIAL

Clara

Confraternização PCF



Confraternização dos Idosos

